



ZPRÁVA O TRHU DRŮBEŽÍHO MASA

Vývoj CZV:

↑ Kuřata tř. A	26,59 Kč/kg ž.hm.
↑ Slepice tř. A.....	- Kč/kg ž.hm.
➡ Krůty tř. A.....	- Kč/kg ž.hm.

Obsah:

Komoditní zpravodajství.....	1
Ceny zemědělských výrobců.....	2
Ceny průmyslových výrobců.....	2
Spotřebitelské ceny.....	3
Zahraniční obchod ČR.....	4
Informace ze zahraničí	7
Aktuality.....	13

Komoditní zpravodajství

Ceny zemědělských výrobců (CZV)

CZV jatečných kuřat tř. A v září podle výběrového šetření MZe při srovnání se srpnem vzrostla o 0,04 Kč/kg (0,1 %), na 26,59 Kč/kg ž. hm. Při srovnání se zářím 2023 se CZV jatečných kuřat tř. A snížila o 1,67 Kč/kg (5,9 %).

Cenu jatečných slepic tř. A za září nebylo možné zveřejnit z důvodu ochrany důvěrnosti údajů. Meziměsíčně jejich cena vzrostla o 46,6 % a meziročně jejich cena stoupla o 7,9 %.

U jatečných krůt třídy A, nebylo možné zářijovou cenu z důvodu ochrany údajů zveřejnit. V porovnání se srpnem cena opět stagnovala. Při meziročním srovnání se zářím 2023, jejich cena také zůstala na stejné úrovni.

Ceny průmyslových výrobců (CPV)

CPV celé drůbeže se v září proti srpnu podle výběrového šetření MZe zvýšila u celých chlazených kuřat tř. I o 0,43 Kč/kg (0,7 %), na 59,55 Kč/kg. Meziročně jejich cena vzrostla o 2,60 Kč/kg (4,6 %). CPV mrazených kuřat tř. I. se zvýšila o 1,80 Kč/kg (2,9 %) na 63,05 Kč/kg.

U chlazených slepic nebylo možné zářijovou cenu zveřejnit. Cenu mrazených slepic, také nebylo možné zveřejnit z důvodu ochrany důvěrnosti údajů. Tato cena při srovnání se srpnem vzrostla o 6,3 % a při meziročním srovnání došlo letos k jejímu zvýšení o 4,7 %.

Chlazené krůty se v září prodávaly za 78,36 Kč/kg, tedy o 1,13 Kč/kg (1,5 %) draž než v srpnu. Meziročně se cena chlazených krůt snížila o 2,12 Kč/kg (2,7 %).

CPV drůbežích dílů v září se podle výběrového šetření MZe zvýšila u chlazených kuřecích řízků o 3,53 Kč/kg (3,1 %) na 119,29 Kč/kg. Meziročně jejich cena vzrostla o 3,25 Kč/kg (2,8 %). U chlazených kuřecích

stehen bez kosti CPV vzrostla o 1,28 Kč/kg (1,3 %) na 102,45 Kč/kg. Meziročně se jejich cena snížila o 5,46 Kč/kg (5,1 %).

U kuřecích půlek nebo čtvrtek se zářijová cena zvýšila o 0,23 Kč/kg (0,4 %) na 56,93 Kč/kg, meziročně cena klesla o 0,87 Kč/kg (1,5 %).

Cenu za chlazená krůtí prsa b.k. za září, nebylo možné zveřejnit z důvodu ochrany dat, cena ve srovnání s minulým měsícem stagnovala.

Zahraniční obchod

Dovoz drůbežního masa včetně drobů do ČR se v srpnu proti červenci snížil o 693,96 t (o 6,7 %) na 9 705,78 t v průměrné jednotkové hodnotě 78,64 Kč/kg. Nejvíce drůbežního masa včetně drobů bylo dovezeno z Polska – 6 865,60 t (70,7 %) za 75,08 Kč/kg. Podíl kuřecího masa včetně drobů na celkovém dovozu drůbežního masa za srpen činil 75,5 % – 7 325,97 t za 74,54 Kč/kg. Krůtího masa včetně drobů bylo dovezeno 1 506,83 t (15,5 % z měsíčního dovozu drůbežního masa) za 100,39 Kč/kg. Kachního, husího masa a masa z perliček včetně drobů bylo dovezeno 872,99 t (9 % z celkového měsíčního dovozu drůbežního masa) za 75,49 Kč/kg.

Vývoz drůbežního masa včetně drobů z ČR se v srpnu proti červenci zvýšil o 481,18 t (o 22,5 %) na 2 136,25 t v průměrné jednotkové hodnotě 49,94 Kč/kg. Nejvíce drůbežního masa vč. drobů bylo vyvezeno na Slovensko – 464,90 t (21,8 %). Podíl kuřecího masa na celkovém vývozu drůbežního masa činil 93,6 % - 2 000,42 t za 45,35 Kč/kg. Krůtího masa včetně drobů bylo vyvezeno 21,77 t (1 % z celkového měsíčního vývozu drůbežního masa) za 106,73 Kč/kg. Kachního, husího masa a masa z perliček bylo vyvezeno 114,04 t (5,3 % ze srpnového vývozu drůbežního masa) za 119,68 Kč/kg.

Ceny zemědělských výrobců jatečné drůbeže - průměr za září 2024 (bez DPH)

Kč/kg ž. hm.

Položka	Kuřata tř. A	Slepice tř. A	Krůty tř. A	Kachny tř. A	Husy tř. A
Min. prům. cena	26,00	*	*	*	*
Max. prům. cena	-	*	*	*	*
Průměrná cena	26,59	*	*	*	*
Změna k srpnu v %	0,1	46,6	0,0	0,0	-

Poznámka: * - neuvedeno (méně než tři údaje)

Pramen: MZe

CZV jatečných kuřat tř. A v roce 2020, 21, 22, 23, 24 (bez DPH)

Kč/kg ž. hm.

Rok	I.	II.	III.	IV.	V.	VI.	VII.	VIII.	IX.	X.	XI.	XII.
2020	22,07	22,08	22,11	22,15	22,17	22,10	22,08	22,14	22,14	22,08	22,24	21,82
2021	22,01	22,01	22,01	22,20	22,07	22,38	22,42	22,44	22,42	22,44	22,50	22,65
2022	22,96	23,10	23,31	24,85	26,70	27,99	28,95	29,23	29,29	29,32	29,40	29,41
2023	29,93	29,58	29,93	29,95	29,50	28,97	28,52	28,23	28,26	28,02	27,50	27,47
2024	26,74	26,52	26,57	26,52	26,54	26,51	26,51	26,55	26,59			
Index % 24/23	89,4	89,7	88,8	88,6	90,0	91,5	93,0	94,1	94,1			

Pramen: MZe.

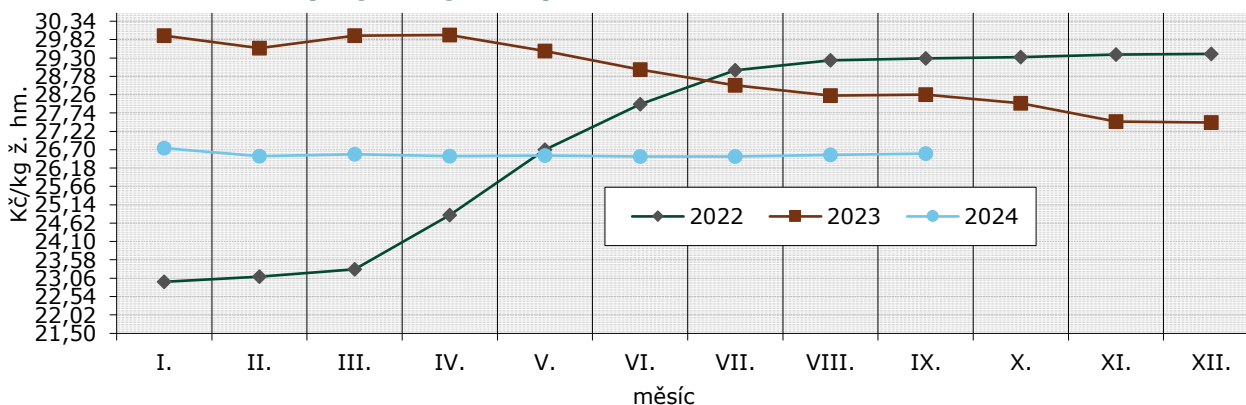
Vývoj CZV jatečných kuřat tř. A v r. 2022, 23, 24

 Pramen: TIS^{ČR} SZIF, MZe

Ceny průmyslových výrobců drůbeže kuchařské celé - průměr za září 2024 (bez DPH)

Kč/kg

Položka	Kuřata tř. I chlazená	Kuřata tř. I mražená	Slepice tř. I chlazená	Slepice tř. I mražená	Krůty tř. I chlazené
Min. prům. cena	53,70	51,08	*	*	60,00
Max. prům. cena	-	77,01	*	*	118,75
Průměrná cena	59,55	63,05	*	*	78,36
Změna k srpnu v %	0,7	2,9	4,1	6,3	1,5

Poznámka: * - neuvedeno (méně než tři údaje)

Pramen: MZe

Ceny průmyslových výrobců drůbežích dílů - průměr za září 2024 (bez DPH)

Kč/kg

Položka	Kuřecí řízků ¹ chlazené	Kuřecí stehna b.k. chlazená	Kuřecí půlky nebo čtvrtky	Krůtí prsa bez kosti chlazená	Krůtí stehno s kostí
Min. prům. cena	106,21	90,61	52,00	*	*
Max. prům. cena	-	-	-	*	*
Průměrná cena	119,29	102,45	56,93	*	*
Změna k srpnu v %	3,1	1,3	0,4	0,0	-1,4

 Poznámka: ¹ kuřecí prsa bez kůže a kostí; * - neuvedeno (méně než tři údaje)

Pramen: MZe



Cena průmyslových výrobců drůbežích dílů v r. 2022, 23, 24

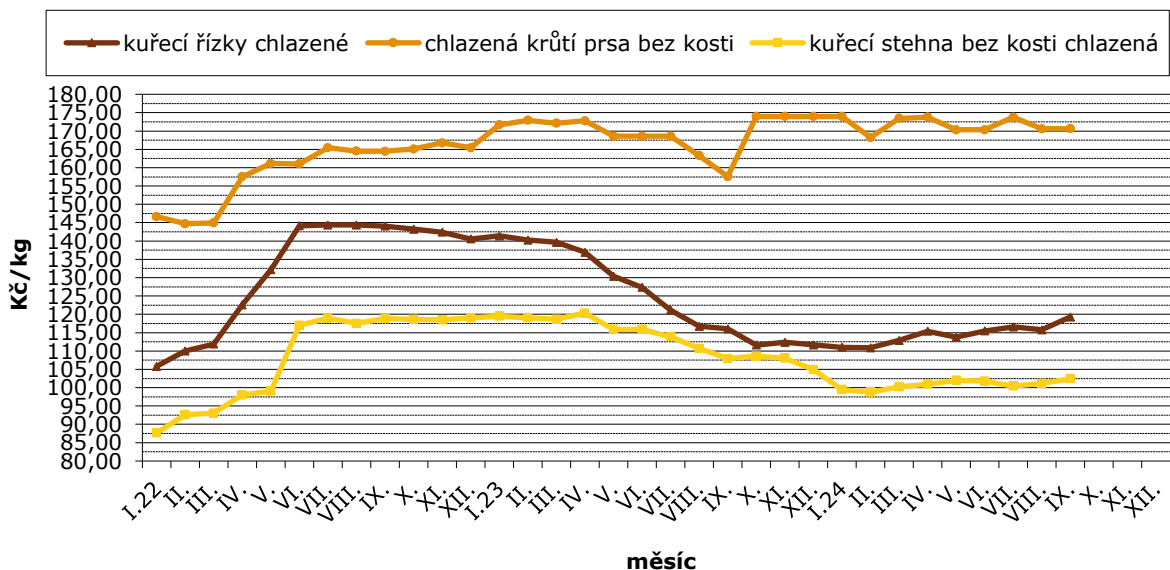

Pramen: MZe

Průměrné spotřebitelské ceny kuchařských kuřat tř. I. po měsících od roku 2014

Kč/kg

Rok	I.	II.	III.	IV.	V.	VI.	VII.	VIII.	IX.	X.	XI.	XII.
2014	70,79	70,12	74,07	73,49	69,75	72,95	71,93	72,15	70,88	69,96	72,66	70,55
2015	70,08	70,53	72,94	71,42	69,30	68,25	66,38	67,84	68,90	69,33	70,84	66,30
2016	68,51	71,77	70,61	69,16	68,29	67,46	67,80	67,80	68,19	65,03	69,84	64,87
2017	68,01	67,29	68,75	67,55	69,06	66,29	65,03	67,49	67,79	67,02	69,21	67,64
2018	68,66	69,10	72,20	69,38	70,18	69,19	66,26	66,20	66,48	69,31	70,42	67,74
2019	64,96	64,27	65,19	65,03	66,02	67,33	65,39	64,19	63,16	63,37	62,76	64,51
2020	60,72	62,01	63,66	64,98	65,06	66,01	63,35	64,22	63,76	63,20	59,22	62,89
2021	57,53	52,48	57,15	56,76	55,47	59,90	60,48	63,85	58,82	59,82	60,78	58,44
2022	59,26	61,68	61,70	68,34	74,49	77,96	81,86	79,62	76,90	79,48	83,76	79,97
2023	81,34	79,85	77,45	78,85	77,55	73,38	78,66	70,99	71,02	73,54	70,20	72,79
2024	67,58	64,90	68,03	64,97	63,17	61,16	62,57	65,59	69,28			
Index 24/23	83,1	81,3	87,8	82,4	81,5	83,4	79,6	92,4	97,6			
Index 24/14	95,5	92,6	91,9	88,4	90,6	83,8	87,0	90,9	97,7			

Pramen: ČSÚ

Průměrné ceny průmyslových výrobců krmných směsí pro brojlerů v letech 2022, 23, 24 Kč/t

Rok	I.	II.	III.	IV.	V.	VI.	VII.	VIII.	IX.	X.	XI.	XII.
2022	9 622	9 829	10 009	10 936	11 428	11 707	12 220	12 309	12 369	12 426	12 415	12 394
2023	12 418	12 337	12 424	12 102	11 894	11 483	11 106	10 899	10 258	10 019	9 841	9 807
2024	9 413,3	9 408,4	9 442,4	9 407,5	9 309,3	9 259,2	9 276,0	9 275,7	9 292,2			

Pramen: ČSÚ



Zahraníční obchod

Dovoz drůbežního masa včetně drobů do ČR se v srpnu proti červenci snížil o 693,96 t (o 6,7 %) na 9 705,78 t v celkové hodnotě 763,3 mil. Kč. Podíl kuřecího masa včetně drobů na celkovém dovozu drůbežního masa činil 75,5 % – 7 325,97 t v hodnotě 546,1 mil. Kč. Největším dovozcem kuřecího masa vč. drobů bylo Polsko – 5 376,55 t (73,4 %) v hodnotě 384 mil. Kč, Ukrajina – 438,62 t (6 %) v hodnotě 44,1 mil. Kč a Brazílie – 305,76 t (4,2 %) v hodnotě 31,8 mil. Kč. Nejvíce se dovezlo masa z kohoutů a slepic druhu Gallus domesticus, děleného, vykostěného, chlazeného 2 079,47 t (28,4 %) za 105,51 Kč/kg. Dále se dovezlo 1 179,23 tun (16,1 %) masa z kohoutů a slepic druhu Gallus domesticus oškubaných, vykuchaných, bez hlavy a běháků, zvaných též „kuřata 65 %“, chlazeného, v ceně 56,66 Kč/kg. Masa z kohoutů a slepic druhu Gallus domesticus, děleného, vykostěného, mrazeného za 74,98 Kč/kg, bylo dovezeno 927,83 tun (12,7 %). Dovoz krůtího masa včetně drobů činil 1 506,83 t (15,5 % z celkového dovozu drůbežního masa) v hodnotě 151,3 mil. Kč. Hlavními dodavateli bylo Polsko – 1 154,85 t (76,6 %) v hodnotě 110,9 mil. Kč, Maďarsko – 218,80 t (14,5 %) v hodnotě 25,9 mil. Kč a Německo – 95,15 t (6,3 %) v hodnotě 10,5 mil. Kč. Nejvíce se dovezlo masa z krocanů a krůt, děleného, vykostěného, chlazeného – 932,13 t (61,9 %) za 114,34 Kč/kg. Kachního, husího masa a masa z perliček bylo dovezeno 872,99 t (9 % z celkového dovozu drůbežního masa v srpnu) v hodnotě 65,9 mil. Kč. Bylo dováženo především z Maďarska – 417,21 t (47,8 %) v hodnotě 31,7 mil. Kč. Na dovozu se

nejvíce podílelo maso z kachen, oškubané a vykuchané, bez hlavy a běháků, nedělené, zmrazené, zvané též „kachny 63 %“ – 237,53 t (27,2 %) za 45,78 Kč/kg.

Vývoz drůbežního masa včetně drobů z ČR se v srpnu proti červenci zvýšil o 481,18 t (o 22,5 %) na 2 136,25 t v celkové hodnotě 106,7 mil. Kč. Kuřecí maso včetně drobů se na celkovém měsíčním vývozu podílelo 93,6 % – 2 000,42 tun v hodnotě 90,7 mil. Kč. Nejvíce bylo vyváženo do Rakouska – 444,37 t (22,2 %) v hodnotě 36,3 mil. Kč, na Slovensko – 393,67 t (19,7 %) v hodnotě 20,8 mil. Kč a do Bulharska – 317,38 t (15,9 %) v hodnotě 2,4 mil. Kč. Nejvíce bylo vyváženo masa z kohoutů a slepic druhu Gallus domesticus, děleného, vykostěného, zmrazeného – 657,82 t (32,9 %) za 19,17 Kč/kg. Vývoz krůtího masa včetně drobů se na celkovém měsíčním vývozu drůbežního masa podílel 1 % – 21,77 t v hodnotě 2,3 mil. Kč. Bylo vyváženo zejména na Slovensko – 19,06 t (87,6 %) v hodnotě 1,9 mil. Kč a do Švýcarska – 1,13 t (5,2 %) v hodnotě 0,2 mil. Kč. Nejvíce bylo vyváženo maso z krocanů a krůt, dělené, vykostěné, zmrazené – 9,34 t (42,9 %) za 115,62 Kč/kg. Kachního, husího masa a masa z perliček bylo vyvezeno 114,04 t (5,3 % z celkového měsíčního vývozu drůbežního masa) v hodnotě 13,7 mil. Kč. Na Slovensko bylo vyvezeno 52,17 t (45,8 %) v hodnotě 5,8 mil. Kč. Zejména bylo vyváženo maso z kachen, oškubané a vykuchané, bez hlavy a běháků, nedělené, zmrazené, zvané „kachny 63 %“ – 43,45 t (38,1 %) za 105,74 Kč/kg.

Dovoz a vývoz drůbežního masa v roce 2023, 2024

Rok, období	DOVOZ		VÝVOZ	
	t	Ø jednotková hodnota v Kč/kg	t	Ø jednotková hodnota v Kč/kg
Drůbeží maso, játra a droby				
01.01. - 31. 12. 2023	119 608,6	68,02	22 033,3	60,89
01.01. - 31. 08. 2023	76 073,4	67,43	14 780,1	61,40
01.01. - 31. 08. 2024	86 175,4	71,62	14 359,7	58,13
z toho vč. jater a drobů:				
Kuřata a díly				
01.01. - 31. 12. 2023	91 886,8	58,22	19 910,7	53,32
01.01. - 31. 08. 2023	59 985,8	58,55	13 447,1	54,41
01.01. - 31. 08. 2024	63 691,5	66,42	13 112,8	52,40
Krůty a díly				
01.01. - 31. 12. 2023	18 920,6	91,44	313,3	108,38
01.01. - 31. 08. 2023	12 013,2	94,98	234,3	110,61
01.01. - 31. 08. 2024	15 614,9	89,29	166,5	98,70
Kachny, husy a díly				
01.01. - 31. 12. 2023	8 801,2	120,00	1 809,3	135,98
01.01. - 31. 08. 2023	4 074,4	116,88	1 098,6	136,45
01.01. - 31. 08. 2024	6 869,1	79,72	1 080,4	121,40

Poznámka: ČSÚ provádí zpětně úpravu údajů o dovezeném zboží dle celních deklarací. Jednotková hodnota u vývozu za rok 2023, nebyla aktualizována.



Dovoz a vývoz kuřecího masa od 1.1.2023 do 31.8.2024

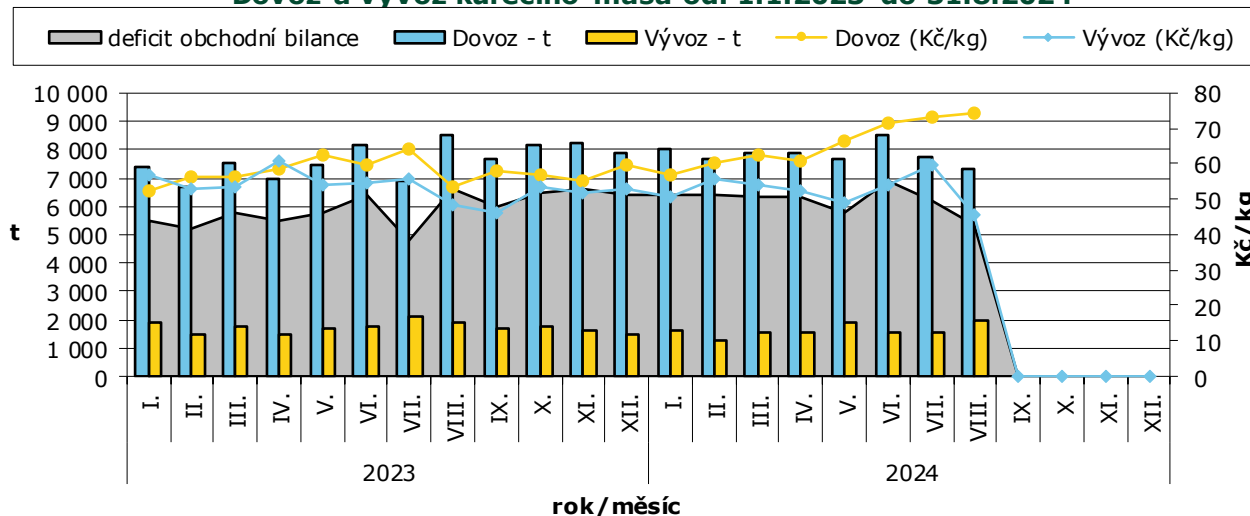

Dovoz drůbežního masa do ČR v srpnu 2024 (dle hmotnosti)

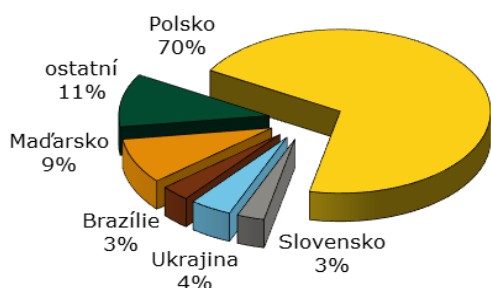

Vývoz drůbežního masa z ČR v srpnu 2024 (dle hmotnosti)

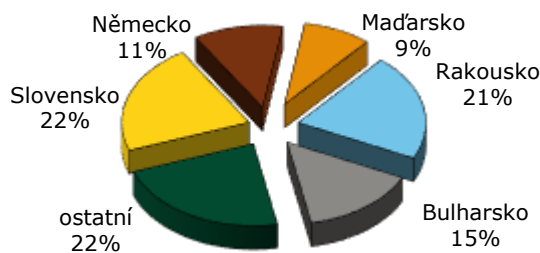

Dovoz živé drůbeže dle jednotlivých kategorií v srpnu 2024

Kategorie zvířat	Země	Cena (tis. Kč)	Množ. (ks)	Prům. cena (Kč/ks)
Kuřata Gallus domesticus, samiči, živá, prarodičovské a rodičovské gen.	Francie	849	21 632	39,25
Kuřata Gallus domesticus, samiči, živá, prarodičovské a rodičovské gen.	Nizozemsko	1 165	24 045	48,45
Kuřata Gallus domesticus, samiči, živá, prarodičovské a rodičovské gen.	Maďarsko	9 188	65 540	140,19
Kuřata Gallus domesticus, samiči, živá, prarodičovské a rodičovské gen.	Nizozemsko	1 086	9 500	114,32
Kuřata Gallus domesticus, živá, nosného typu, o hmotnosti <= 185 g	Francie	21	541	38,82
Kuřata Gallus domesticus, živá, nosného typu, o hmotnosti <= 185 g	Nizozemsko	137	2 912	47,05
Kuřata Gallus domesticus, živá, nosného typu, o hmotnosti <= 185 g	Slovensko	1 946	84 000	23,17
Kuřata Gallus domesticus, živá, o hm. <= 185 g (kromě nosného typu)	Maďarsko	511	49 950	10,23
Krocani a krůty, živí, o hmotnosti <= 185 g	Polsko	868	18 128	47,88
Krocani a krůty, živí, o hmotnosti <= 185 g	Slovensko	877	18 300	47,92
Kachny, živé, o hmotnosti <= 185 g	Francie	1 055	8 190	128,82
Kohouti a slepice Gallus domesticus, živí, o hmotnosti > 185 g	Maďarsko	59 313	43 648	1358,89
Kohouti a slepice Gallus domesticus, živí, o hmotnosti > 185 g	Polsko	1 729	14 000	123,50
Kohouti a slepice Gallus domesticus, živí, o hmotnosti > 185 g	Slovensko	123	1 971	62,40

Pozn.: * - údaj není k dispozici



Vývoz živé drůbeže dle jednotlivých kategorií v srpnu 2024

Kategorie zvířat	Země	Cena (tis. Kč)	Množství (ks)	Prům. cena (Kč/ks)
Kuřata Gallus domesticus, samičí, živá, prarodičovské a rodičovské gen	Albánie	282	19 200	14,69
Kuřata Gallus domesticus, samičí, živá, prarodičovské a rodičovské gen	Chile	2 056	7 200	285,56
Kuřata Gallus domesticus, samičí, živá, prarodičovské a rodičovské gen	Uzbekistán	95	720	131,94
Kuřata Gallus domesticus, samičí, živá, prarodičovské a rodičovské gen	Vietnam	690	4 960	139,11
Kuřata Gallus domesticus, samičí, živá, prarodičovské a rodičovské gen	Uzbekistán	13	100	130,00
Kuřata Gallus domesticus, živá, nosného typu, o hm. <= 185 g	Belgie	108	3 200	33,75
Kuřata Gallus domesticus, živá, nosného typu, o hmotnosti <= 185 g	Bulharsko	3 941	185 600	21,23
Kuřata Gallus domesticus, živá, nosného typu, o hmotnosti <= 185 g	Maďarsko	1 249	59 852	20,87
Kuřata Gallus domesticus, živá, nosného typu, o hmotnosti <= 185 g	Polsko	2 318	124 715	18,59
Kuřata Gallus domesticus, živá, nosného typu, o hmotnosti <= 185 g	Rumunsko	1 966	75 200	26,14
Kuřata Gallus domesticus, živá, nosného typu, o hmotnosti <= 185 g	Slovensko	166	9 700	17,11
Kuřata Gallus domesticus, živá, nosného typu, o hmotnosti <= 185 g	Ukrajina	494	20 000	24,70
Kuřata Gallus domesticus, živá, o hm. <= 185 g (kromě nosného typu)	Maďarsko	1 413	125 000	11,30
Kuřata Gallus domesticus, živá, o hm. <= 185 g (kromě nosného typu)	Rumunsko	10 462	1 138 800	9,19
Kuřata Gallus domesticus, živá, o hm. <= 185 g (kromě nosného typu)	Slovensko	30 221	3 053 231	9,90
Kuřata Gallus domesticus, živá, o hm. <= 185 g (kromě nosného typu)	Ukrajina	27 036	2 419 740	11,17
Krocani a krůty, živí, o hmotnosti <= 185 g	Rakousko	141	600	235,00
Kachny, živé, o hmotnosti <= 185 g	Rakousko	79	2 240	35,27
Kachny, živé, o hmotnosti <= 185 g	Německo	11 373	589 960	19,28
Kachny, živé, o hmotnosti <= 185 g	Maďarsko	571	29 580	19,30
Kohouti a slepice druhu Gallus domesticus, živí, o hmotnosti > 185 g	Německo	215	37 638	5,71
Kohouti a slepice druhu Gallus domesticus, živí, o hmotnosti > 185 g	Polsko	34 791	772 418	45,04
Kohouti a slepice druhu Gallus domesticus, živí, o hmotnosti > 185 g	Slovensko	18 346	325 975	56,28
Krocani a krůty, živí, o hmotnosti > 185 g	Německo	24 339	33 119	734,90
Krocani a krůty, živí, o hmotnosti > 185 g	Polsko	20 785	34 460	603,16
Krocani a krůty, živí, o hmotnosti > 185 g	Slovensko	1 376	1 705	807,04
Kuřata Gallus domesticus, samičí, živá, prarodičovské a rodičovské gen	Albánie	282	19 200	14,69

Pozn.: SAE – Spojené arabské emiráty; B a H – Bosna a Hercegovina

Dovoz a vývoz živé drůbeže souhrnně v roce 2023, 2024

Období	DOVOZ		VÝVOZ	
	ks (tis.)	Ø jednot. hodnota (Kč/ks)	ks (tis.)	Ø jednot. hodnota (Kč/ks)
01. 01. - 31. 12. 2023	5 517	99,77	116 996	21,47
01. 01. - 31. 08. 2023	3 940	103,83	78 795	21,66
01. 01. - 31. 08. 2024	3 485	116,84	78 236	20,54
01. 08. - 31. 08. 2024	362	217,65	9 075	21,44

Pramen: ČSÚ



Dovoz živé drůbeže do ČR v srpnu 2024 (dle hodnoty)

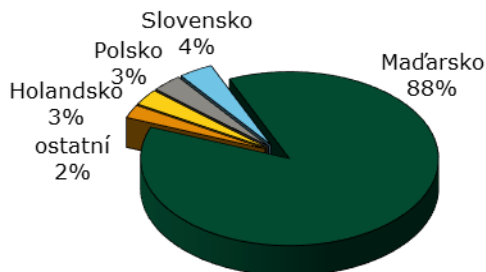

Vývoz živé drůbeže v srpnu 2024 (dle hodnoty)

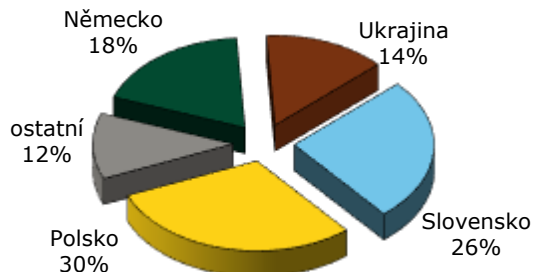

Pramen pro strany 4 - 7: ČSÚ

Informace ze zahraničních trhů

Slovensko

Odbytové ceny kuchařské drůbeže a drůbežích dílů od zpracovatelů na Slovensku

€/kg bez DPH

Položka	42. týden	41. týden	Vývoj týdenní v %	Vývoj 42.24/42.23 v %
Kuřata tř. A chlazená bez drobů	2,39	2,28	5,1	-3,2
Kuřata tř. A mražená bez drobů	2,49	2,31	8,0	-5,3
Kuřecí prsa s kostí chlazená	*	*	-	-
Kuřecí stehna chlazená	2,61	2,53	3,3	0,4
Kuřecí stehna horní s kostí a kůží chlazená	2,55	2,53	0,6	-4,5
Kuřecí křídla chlazená	2,19	2,21	-0,9	4,6
Kuřecí řízky mražené	4,76	4,88	-2,6	7,8
Kuřecí řízky chlazené	4,65	5,00	-7,0	-9,5
Kuřecí šunka	4,76	4,76	0,0	12,3

Poznámka: * - neuvedeno (méně než tři údaje), Zso - západoslovenská oblast (Bratislavský, Trnavský, Trenčinský, Nitranský kraj), Sso - středoslovenská oblast (Žilinský a Banskobystrický kraj), Vso - východoslovenská oblast (Prešovský a Košický kraj)

Pramen: APA



Nákupní ceny jatečné drůbeže na Slovensku

€/kg ž. hm. bez DPH

Položka	Cena	Zso	Sso a Vso	42. týden	41. týden	Meziroční vývoj v %
Jatečná kuřata	minimální cena	*	*	1,09	1,09	-
	maximální cena	*	*	1,29	1,28	-
	průměrná cena	*	*	1,15	1,15	2,7

Poznámka: * - neuvedeno (méně než tři údaje), Zso - západoslovenská oblast (Bratislavský, Trnavský, Trenčinský, Nitranský kraj), Sso - středoslovenská oblast (Žilinský a Banskobystrický kraj), Vso - východoslovenská oblast (Prešovský a Košický kraj)

Pramen: APA

CZV jatečných kuřat na Slovensku

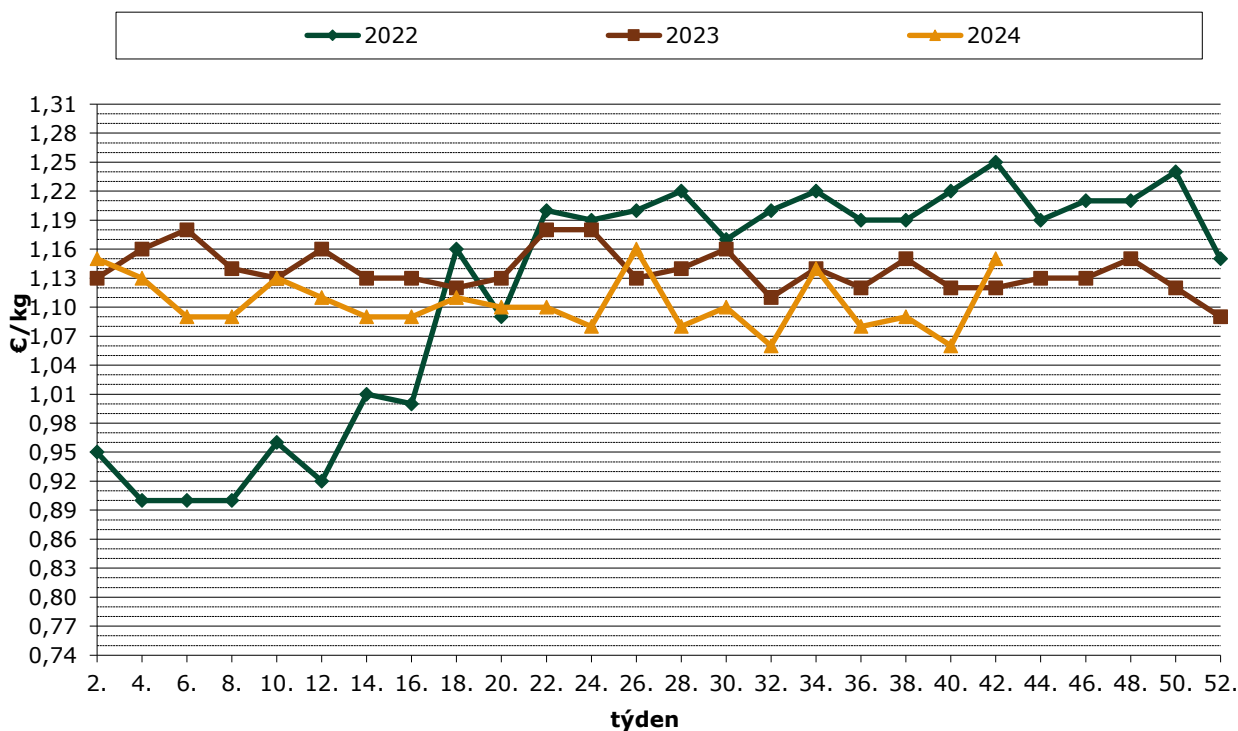

Pramen: APA

Průměrné ceny krmných směsí pro brojlerů na Slovensku

€/t

Produkt	Zso	Sso	Vso	SR		Vývoj
				září	srpen	
Výkrm brojlerů, startér	*	*	*	*	*	-
Výkrm brojlerů, růst	*	*	*	*	*	-
Výkrm brojlerů, finální	*	*	*	322,64	322,21	0,43

Poznámka: * - neuvedeno (méně než tři údaje), Zso - západoslovenská oblast (Bratislavský, Trnavský, Trenčinský, Nitranský kraj), Sso - středoslovenská oblast (Žilinský a Banskobystrický kraj), Vso - východoslovenská oblast (Prešovský a Košický kraj)

Pramen: APA



Maďarsko

Nákupní ceny jatečné drůbeže v Maďarsku

HUF/kg ž. hm.

Položka	Týden							Změna 43./42. týden (%)
	37.	38.	39.	40.	41.	42.	43	
Kuřata	418,17	419,44	419,93	420,05	418,42	407,27	412,13	1,2
Krůty	582,33	586,82	586,08	586,30	585,10	586,20	583,90	-0,4
Husy (vykrmené)	-	-	-	-	-	-	-	-
Kachny (vykrmené)	-	-	-	-	-	-	-	-

Pramen: AKII

Pozn. * - Údaje nebyly v době uzávěrky k dispozici

Vývoj cen drůbežích výrobků v Maďarsku v r. 2023/24

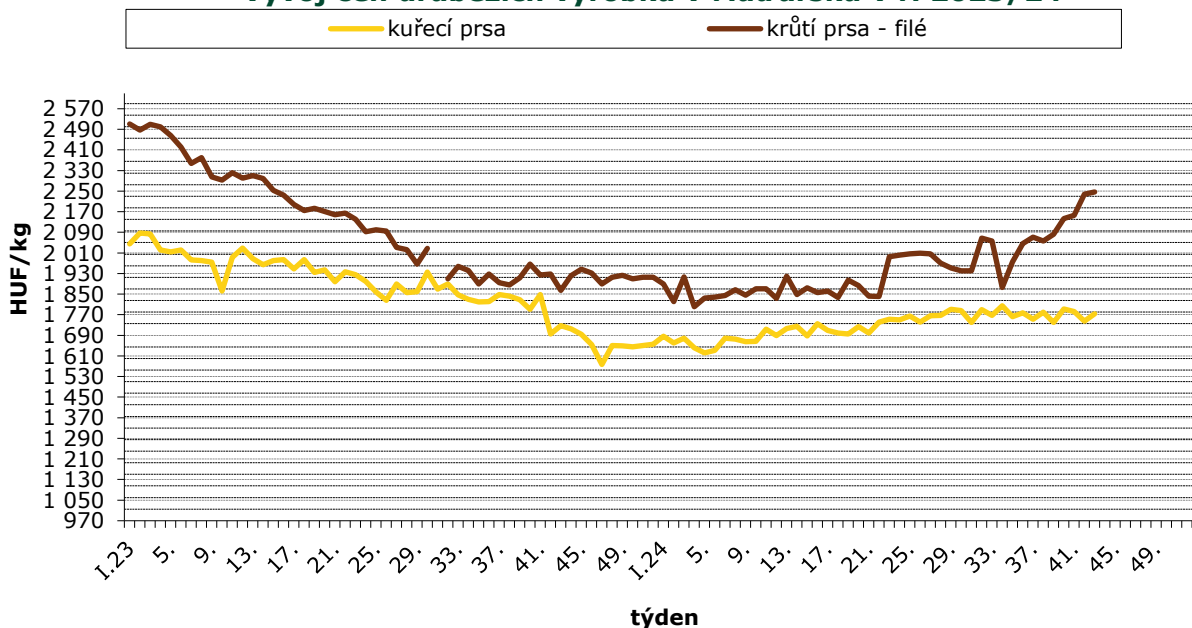

Pramen: AKII

Odbytové ceny drůbežích výrobků v Maďarsku

HUF/kg

Výrobek	Týden							Změna 43./42. týden (%)
	37.	38.	39.	40.	41.	42.	43.	
Kuře 65% chlazené	921,34	899,90	937,43	908,56	912,62	901,65	904,49	0,3
Kuřecí stehno	888,78	904,43	840,93	871,28	831,48	813,25	850,80	4,6
Kuřecí prsa	1 752,20	1 779,44	1 739,79	1 792,53	1 782,14	1 745,36	1 773,77	1,6
Krůtí stehno horní	1 325,38	1 342,57	1 338,00	1 402,43	1 335,05	1 390,03	1 393,21	0,2
Krůtí prsa - filé	2 070,95	2 055,80	2 081,84	2 143,74	2 155,37	2 237,78	2 246,37	0,4

Pramen: AKII

Pozn. * - Údaje nebyly v době uzávěrky k dispozici



Polsko

Nákupní ceny jatečné drůbeže v Polsku; 2023/24

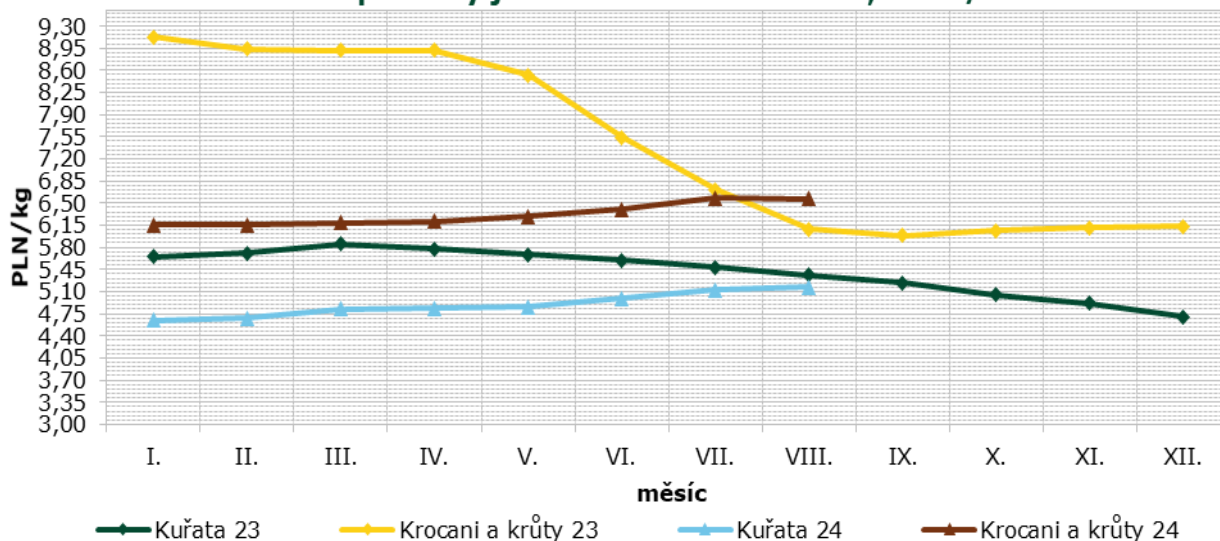

Pramen: Ministerstwo Rolnictwa i Rozwoju Wsi - Rynek miesa drobiowego

Nákupní ceny jatečné drůbeže v Polsku

PLN/t

Položka	Oblast	Týden						Změna 43./42. týden (%)
		38.	39.	40.	41.	42.	43.	
Kuřata jatečná	Severní	5 191,9	5 222,1	5 219,9	5 190,2	5 197,8	5 186,4	-0,2
	Střední	5 498,1	5 557,6	5 482,3	5 414,7	5 431,8	5 519,3	1,6
	Jihovýchodní	5 214,7	5 204,2	5 200,3	5 206,8	5 204,3	5 203,9	0,0
	Západní	5 252,6	5 248,1	5 289,7	5 289,2	5 282,4	5 299,2	0,3
	Polsko celkem	5 219,2	5 231,2	5 238,4	5 220,5	5 224,5	5 223,3	0,0
Krocani	Severní	-	-	-	-	-	-	-
	Západní	-	-	-	-	-	-	-
	Polsko celkem	6 563,7	6 762,3	6 871,8	6 955,5	6 979,7	7 017,2	0,5
Krůty	Severní	-	-	-	-	-	-	-
	Střední	-	-	-	-	-	-	-
	Západní	-	-	-	-	-	-	-
	Polsko celkem	6 628,2	6 713,7	6 806,8	6 831,9	6 886,1	6 959,1	1,1
Kachny	Polsko celkem	5 598,6	5 643,4	5 657,1	5 644,4	5 663,5	5 691,9	0,5
Slepice ¹	Polsko celkem	-	-	-	-	-	-	-

Poznámka: **Střední** – Kraje: mazowieckie, łódzkie; **Jihovýchodní** – Kraje: lubelskie, świętokrzyskie, podkarpackie, małopolskie, śląskie; **Západní** – Kraje: opolskie, dolnośląskie, wielkopolskie, lubuskie, zachodnio-pomorskie; **Severní** – Kraje: pomorskie, warmińsko – mazurskie, podlaskie, kujawsko – pomorskie - neuvedeno

1 – nosné slepice z tržních chovů

Pramen: Ministerstwo Rolnictwa i Rozwoju Wsi – Rynek miesa drobiowego



Vývoj cen drůbežích výrobků v Polsku v r. 2022, 23, 24

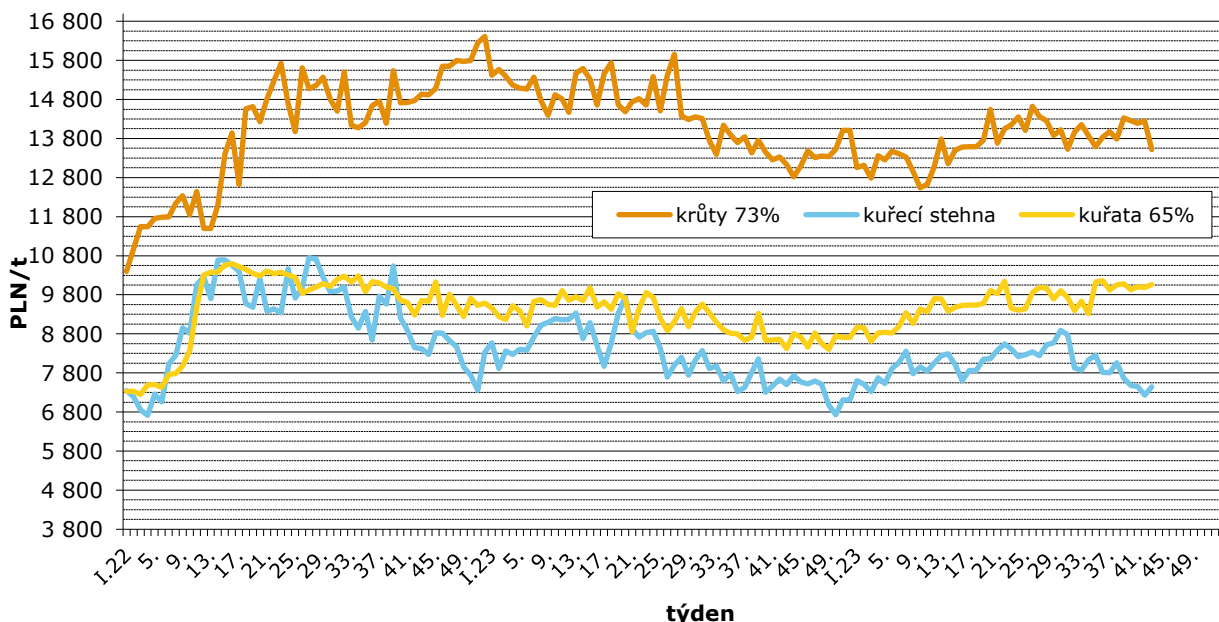

Pramen: Ministerstwo Rolnictwa i Rozwoju Wsi – Rynek mięsa drobiowego

Odbytové ceny drůbežích výrobků v Polsku

PLN/t

Položka	Oblast	Týden						Změna 43./42. Týden (%)
		38.	39.	40.	41.	42.	43.	
Kuřata 65% bez drobů	Severní	10 082	10 146	9 960	10 055	9 955	10 096	1,4
	Střední	-	-	-	-	-	-	-
	Západní	9 960	9 948	9 964	9 906	10 025	10 021	0,0
	Polsko celkem	10 050	10 082	9 932	10 006	9 986	10 062	0,8
Kuřecí prsa - filé	Severní	20 225	20 140	19 696	19 952	20 150	19 667	-2,4
	Střední	18 820	18 999	18 829	18 502	18 688	18 819	0,7
	Jihovýchodní	19 797	19 758	19 794	20 147	19 903	19 958	0,3
	Západní	19 304	19 618	19 998	19 848	19 793	19 739	-0,3
	Polsko celkem	20 170	19 972	19 703	19 904	20 000	19 674	-1,6
Kuřecí stehna	Severní	8 073	7 677	7 456	7 458	7 213	7 419	2,9
	Střední	-	-	-	-	-	-	-
	Jihovýchodní	-	-	-	-	-	-	-
	Západní	7 101	6 412	7 097	6 010	6 613	7 551	14,2
	Polsko celkem	8 064	7 658	7 475	7 451	7 233	7 442	2,9
Krůta 73 %	Severní	-	-	-	-	-	-	-
	Západní	-	-	-	-	-	-	-
	Polsko celkem	13 787	14 328	14 255	14 193	14 248	13 516	-5,1
Krůtí prsa - filé	Severní	-	-	-	-	-	-	-
	Střední	-	-	-	-	-	-	-
	Západní	-	-	-	-	-	-	-
	Polsko celkem	21 932	23 020	24 052	25 415	26 102	27 339	4,7

Poznámka: **Střední** - Kraje: mazowieckie, łódzkie; **Jihovýchodní** - Kraje: lubelskie, świętokrzyskie, podkarpackie, małopolskie, śląskie; **Západní** - Kraje: opolskie, dolnośląskie, wielkopolskie, lubuskie, zachodnio-pomorskie; **Severní** - Kraje: pomorskie, warmińsko - mazurskie, podlaskie, kujawsko - pomorskie - neuvedeno

Pramen: Ministerstwo Rolnictwa i Rozwoju Wsi - Rynek mięsa drobiowego



Producentické ceny jatečných kuřat ve vybraných zemích

EUR/kg

Země	Cena	Týden	Země	Cena	Týden
Polsko	1,21	43.	Maďarsko	1,03	43.
Slovensko	1,15	42.	Lotyšsko	-	43.

Pramen: Ministerstwo Rolnictwa i Rozwoju Wsi - Rynek miesa drobiowego; AKII; APA; ECB

Vývoj cen průmyslových výrobců tzv. 65% kuřat

EUR/100 kg

Stát	Týden									
	34.	35.	36.	37.	38.	39.	40.	41.	42.	43.
Belgie	242,50	242,44	243,11	245,51	247,03	249,23	249,86	250,34	247,59	(*)
Bulharsko	215,92	213,77	216,98	218,46	218,17	222,63	224,92	227,42	224,78	226,79
ČR	234,82	234,96	234,34	236,85	237,45	235,94	233,91	235,41	238,06	235,84
Dánsko	c	c	c	c	c	c	c	c	c	c
Německo	425,00	425,00	425,00	425,00	426,00	426,00	426,00	426,00	426,00	(*)
Estonsko	c	c	c	c	c	c	c	c	c	c
Řecko	354,87	350,17	351,47	357,14	362,84	361,25	(*)	(*)	(*)	(*)
Španělsko	225,78	226,70	226,77	227,88	227,77	228,79	226,67	228,09	228,09	226,46
Francie	300,00	300,00	300,00	300,00	300,00	300,00	300,00	300,00	310,00	310,00
Chorvatsko	250,97	251,40	248,67	253,31	250,29	255,54	253,50	253,56	250,27	256,42
Irsko	c	c	c	c	c	c	c	c	c	c
Itálie	326,00	328,00	330,00	336,00	340,00	345,00	345,00	350,00	352,00	(*)
Kypr	245,81	245,81	245,81	245,81	245,81	245,81	245,81	245,81	245,81	245,81
Lotyšsko	c	c	c	c	c	c	c	c	c	c
Litva	228,84	c	230,27	229,73	221,30	228,59	c	c	c	c
Lucembursko	(*)	(*)	(*)	(*)	(*)	(*)	(*)	(*)	(*)	(*)
Maďarsko	226,23	238,46	237,20	232,76	228,23	237,07	227,52	227,67	225,01	226,22
Malta	283,33	283,33	283,33	283,33	283,33	283,33	(*)	(*)	(*)	(*)
Nizozemí	(*)	(*)	(*)	(*)	(*)	(*)	(*)	(*)	(*)	(*)
Rakousko	330,74	344,47	337,86	339,44	339,91	335,86	334,88	343,15	342,14	342,03
Polsko	208,58	214,84	207,48	199,32	219,27	203,32	197,29	194,03	198,18	(*)
Portugalsko	247,50	247,50	247,50	247,50	247,50	247,50	247,50	247,50	247,50	247,50
Rumunsko	216,77	218,26	218,09	221,32	217,41	223,88	224,69	225,77	221,77	221,31
Slovinsko	295,58	295,68	291,40	289,23	292,10	288,30	291,32	288,95	294,30	290,45
Slovensko	234,50	234,08	238,07	239,54	231,76	237,60	240,55	227,69	239,42	235,18
Finsko	c	c	c	c	c	c	c	c	c	c
Švédsko	314,87	315,49	300,55	310,03	344,22	347,64	327,87	337,46	335,09	313,61
EU	276,86	278,89	277,35	277,00	281,84	279,77	277,70	278,25	280,10	279,36

Pramen: Evropská komise

- Údaje za jednotlivé členské státy nebyly v době uzávěrky k dispozici.

(*) „c“- Cenu nelze zveřejnit z důvodu ochrany důvěrnosti údajů.

Poznámka: Definice 65% kuřete - Oškubané, vykuchané, bez hlavy a běháků, bez krku, srdce, jater a svalnatého žaludku.



Vývoj CPV tzv. 65 % kuřat ve vybraných zemích v r. 2022, 23, 24

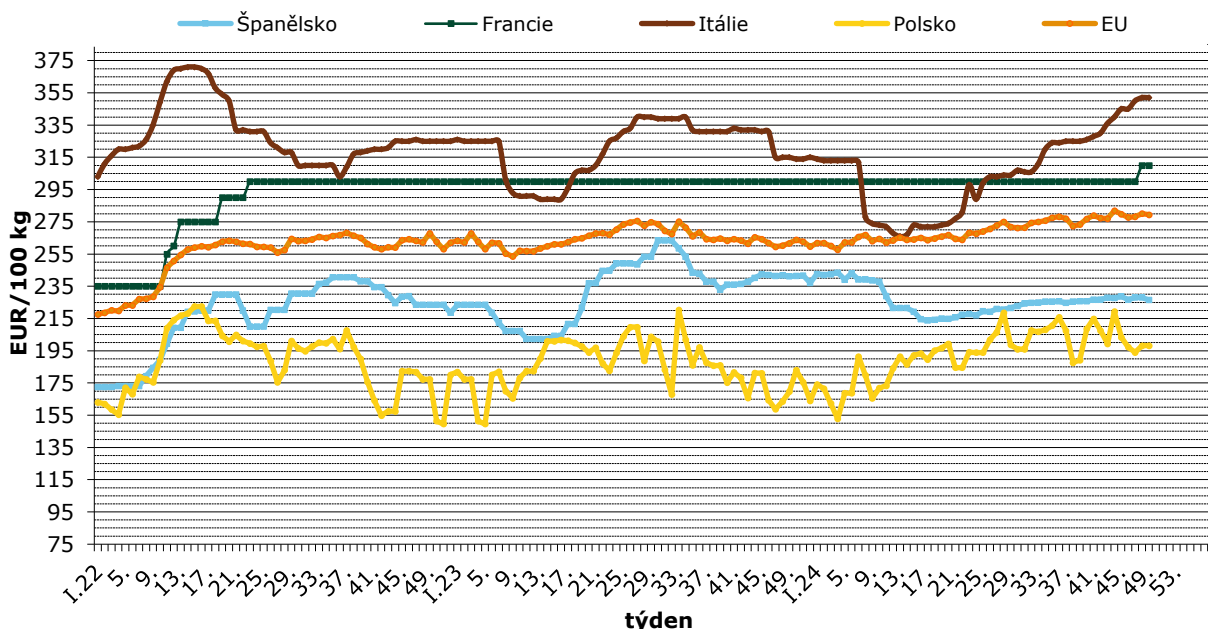

Pramen: Evropská komise

Ptačí chřipka v ČR; aktuální informace

24. 10. 2024

Byla potvrzena dvě nová ohniska ptačí chřipky. První se nachází v malochovu drůbeže v obci Lutová na Jindřichohradecku v Jihočeském kraji (cca 50 kusů různých druhů drůbeže) a druhé pak v drobnochovu v Břeclavi v Jihomoravském kraji (40 kusů; slepice, kachny). V obou případech chovatelé nahlásili úhyn části drůbeže v chovech. Veterinární inspektoři na místech odebrali vzorky a zaslali je na vyšetření do Státního veterinárního ústavu, které posléze potvrdilo v obou případech ptačí chřipku. V chovech byla v souladu s platnou legislativou nařízena opatření proti šíření nákazy do jiných chovů. Jelikož se jedná o nekomerční malochovy, které neuvolňují drůbeží produkty dále na trh, nevymezí krajská veterinární správa okolo zasažených chovů uzavřená pásma. Jedná se o 28. a 29. ohnisko ptačí chřipky v chovech ptáků držených v zajetí (malochovech drůbeže). Dále bylo v dosavadním průběhu letošního roku v ČR potvrzeno celkem osm ohnisek ptačí chřipky v komerčních chovech.

22. 10. 2024

Potvrzeno ohnisko ptačí chřipky H5N1 v komerčním chovu drůbeže společnosti Rybářství Hodonín (v katastru města Hodonín). V hospodářství se nachází zhruba 7 000 kusů ptáků (chovných

a výkrmových hus, kachen na výkrm a voliérově chovaných kachen). Chovatel nahlásil krajské veterinární správě zvýšený úhyn výkrmových hus. Uhynuly necelé dvě stovky hus, u dalších kusů byly pozorovány příznaky nervového charakteru typické pro ptačí chřipku. Veterinární inspektoři provedli v chovu šetření a zavedli zde předběžná opatření s cílem zabránit šíření nákazy z chovu. Vyšetření odebraných vzorků ve Státním veterinárním ústavu potvrdilo u uhynulých kusů ptačí chřipky subtypu H5N1. Zbývající kusy v hospodářství budou utraceny. Kolem ohniska bude vymezeno tříkilometrové ochranné pásmo a desetakilometrové pásmo dozoru. V těchto pásmech budou vyhlášena mimořádná veterinární opatření, která mimo jiné omezí přesuny drůbeže, budou zde provedeny soupisy chovů drůbeže a bude zakázáno pořádání hromadných akcí, jako jsou burzy či výstavy ptactva. Jedná se o osmé letošní ohnisko ptačí chřipky v komerčním chovu. Dále bylo v dosavadním průběhu letošního roku v ČR potvrzeno celkem 27 ohnisek ptačí chřipky v chovech ptáků držených v zajetí (malochovech drůbeže).

10. 10. 2024

Potvrzeno nové ohnisko ptačí chřipky. Nachází se v malochovu kura domácího ve vesnici Klikařov (části obce Neurazy) v okrese Plzeň-jih v Plzeňském kraji. Chovatelka nahlásila úhyn pětiny ze, zhruba pěti desítek slepic během dvou dní. Veterinární



inspektoři na místě odebrali vzorky a zaslali je na vyšetření do Státního veterinárního ústavu, které posléze potvrdilo ptačí chřipku H5N1. V chovu byla v souladu s platnou legislativou nařízena opatření proti šíření nákazy do jiných chovů. Chov se nachází v pásmu dozoru okolo dříve vyhlášeného ohniska v komerčním chovu v obci Myslív. Zbývající drůbež v chovu byla dnes utracena. V dosavadním průběhu letošního roku bylo v ČR potvrzeno celkem 27 ohnisek ptačí chřipky v chovech ptáků držených v zajetí (malochovech drůbeže) a sedm ohnisek v komerčních chovech drůbeže

3. 10. 2024

V malochovu slepic v obci Myštica na Strakonicku v Jihočeském kraji bylo potvrzeno nové ohnisko ptačí chřipky. Chovatelka oznámila krajské veterinární správě úhyn devíti slepic z více než dvou desítek kusů. Veterinární inspektoři na místě odebrali vzorky a zaslali je na vyšetření do Státního veterinárního ústavu, které posléze potvrdilo ptačí chřipku H5N1. Zbývající drůbež v chovu byla utracena. Jelikož se jedná o nekomerční malochov, který neuvolňuje drůbeží produkty dále na trh, nevymezí krajská veterinární správa okolo zasaženého chovu uzavřená pásma. Dotčený malochov však spadá do pásma dozoru nedalekého ohniska v komerčním chovu hus a slepic v obci Martinice v okrese Příbram ve Středočeském kraji, který přesahuje i na území Jihočeského kraje.

V dosavadním průběhu letošního roku bylo v ČR potvrzeno celkem 26 ohnisek ptačí chřipky v chovech ptáků držených v zajetí (malochovech drůbeže) a sedm ohnisek v komerčních chovech drůbeže.

2. 10. 2024

Nové ohnisko ptačí chřipky bylo potvrzeno v malochovu slepic v obci Zborovy v okrese Klatovy. Chovatel informoval krajskou veterinární správu o úhynu 5 slepic z celkem 16 kusů. Veterinární inspektoři na místě odebrali vzorky a zaslali je na vyšetření do Státního veterinárního ústavu, které posléze potvrdilo ptačí chřipku. Zbývající drůbež v chovu byla již utracena. Jelikož se jedná o nekomerční malochov, který neuvolňuje drůbeží produkty dále na trh, nevymezí krajská veterinární správa okolo zasaženého chovu uzavřená pásma a v nich nebude vyhledávat mimořádná veterinární opatření pro ostatní chovatele. Nicméně tento malochov spadá do pásma dozoru nedalekého ohniska v komerčním chovu v obci Myslív na Klatovsku. V rámci současné vlny ptačí chřipky od konce srpna Státní veterinární správa eviduje čtyři ohniska ptačí chřipky, přičemž dvě ohniska byla potvrzena v komerčních chovech a dvě v malochovech drůbeže.

Zdroj: Státní veterinární správa ČR

Kurzy devizového trhu – Česká národní banka – platnost od 01.11.2024

1 PLN = 5,815 Kč

1 EUR = 25,325 Kč

1 USD = 23,280 Kč

100 HUF = 6,210 Kč

Vydavatel

TIS ČR, SZIF

Státní zemědělský intervenční fond
Ve Smečkách 33, 110 00 Praha 1

www.szif.cz

Odpovědný pracovník

Ing. Tomáš Materna
vedoucí oddělení agrární informatiky
tel.: +420 703 197 498
fax: +420 222 871 591
e-mail: tomas.materna@szif.cz

Komoditní manager

Bc. Petr Šup
tel.: +420 703 197 499
fax: +420 222 871 591
e-mail: petr.sup@szif.cz
e-mail: tis.drubez@szif.cz

Rozmnožování anebo rozšiřování tohoto zpravodaje nebo jeho části jakýmkoliv způsobem je zakázáno, s výjimkou případů povolených autorským zákonem nebo předchozího písemného souhlasu TIS^{ČR} SZIF. Údaje obsažené v tomto zpravodaji jsou pouze informativního charakteru a nemají závaznou povahu. Jejich citace je možná pouze s uvedením zdroje TIS^{ČR} SZIF