



Zpráva o trhu drůbežího masa

4

Obsah:

Komoditní zpravodajství	1
Ceny zemědělských výrobců	2
Ceny průmyslových výrobců.....	2
Spotřebitelské ceny	3
Zahraniční obchod ČR.....	4
Informace ze zahraničí	8
Aktuality	14

Vývoj CZV:

▼ Kuřata tř. A	29,29 Kč / kg ž. hm.
Slepice tř. A	- Kč / kg ž. hm.
▲ Krůty tř. A	- Kč / kg ž. hm.

Komoditní zpravodajství

Ceny zemědělských výrobců (CZV)

CZV jatečných kuřat tř. A v březnu podle výběrového šetření Drůb (MZe) 4-12, při srovnání s únorem klesla o 0,10 Kč/kg (0,3 %) na 29,29 Kč/kg ž. hm. Při srovnání s březnem 2025 se CZV jatečných kuřat tř. A zvýšila o 1,96 Kč/kg (7,2 %).

Cenu jatečných slepic tř. A za březen nebylo možné zveřejnit, z důvodu ochrany důvěrnosti údajů. Meziroční srovnání, také nebylo možné zveřejnit z důvodu ochrany důvěrnosti údajů.

U jatečných krůt třídy A, nebylo možné cenu za březen zveřejnit z důvodu ochrany důvěrnosti údajů. Došlo však k jejímu zvýšení o 0,3 %. Meziročně jejich cena vzrostla o 30,5 %.

Ceny průmyslových výrobců (CPV)

CPV celé drůbeže se v březnu proti únoru podle výběrového šetření Drůb (MZe) 4-12, snížila u celých chlazených kuřat tř. I. na 65,22 Kč/kg to znamená pokles proti únoru o 0,47 Kč/kg (0,7 %). Meziročně jejich cena vzrostla o 2,55 Kč/kg (4,1 %). CPV mražených kuřat tř. I. se zvýšila o 4,81 Kč/kg (6,8 %) na 75,72 Kč/kg.

Cenu chlazených slepic za březen nebylo možné zveřejnit, z důvodu ochrany dat. Meziročně došlo k růstu jejich ceny o 3,3 %. Cenu mražených slepic, také nebylo možné zveřejnit, z důvodu ochrany důvěrnosti údajů. Jejich cena meziročně vzrostla 6 %.

Chlazené krůty se v březnu prodávaly za 100,20 Kč/kg, tedy o 6,80 Kč/kg (7,3 %) více než v únoru. Meziročně se cena chlazených krůt zvýšila o 16,53 Kč/kg (19,7 %).

CPV drůbežích dílů v březnu se podle výběrového šetření Drůb (MZe) 4-12, snížila u chlazených kuřecích řízků o 0,70 Kč/kg na 127,46 Kč/kg. Meziročně jejich cena vzrostla o 3,43 Kč/kg (2,8 %). U chlazených kuřecích stehen bez kosti CPV klesla o 0,55 Kč/kg (0,5 %) na 107,44 Kč/kg. Meziročně se jejich cena zvýšila o 2,91 Kč/kg (2,8 %). U chlazených kuřecích stehen s kostí došlo v březnu ke snížení ceny o 1,12 Kč/kg (1,7 %) na 66,33 Kč/kg. Meziročně se jejich cena zvýšila o 1,85 Kč/kg (2,9 %).

Zahraniční obchod

Dovoz drůbežího masa včetně drobů do ČR se v únoru proti lednu mírně zvýšil o 186,20 t (o 1,7 %) na 11 250,41 t v průměrné jednotkové hodnotě 73,41 Kč/kg. Nejvíce drůbežího masa včetně drobů bylo dovezeno z Polska – 6 520,53 t (58 %) za 74,25 Kč/kg. Podíl kuřecího masa včetně drobů na celkovém dovozu drůbežího masa za únor činil 80,1 % – 9 014,18 t za 64,98 Kč/kg. Krůtího masa včetně drobů bylo dovezeno 1 496,09 t (13,3 % z měsíčního dovozu drůbežího masa) za 117,46 Kč/kg. Kachního, husího masa a masa z perliček včetně drobů bylo dovezeno 740,14 t (6,6 % z celkového měsíčního dovozu drůbežího masa) za 73,41 Kč/kg.

Vývoz drůbežího masa včetně drobů z ČR se v únoru proti lednu mírně zvýšil o 195,01 t (o 9,7 %) na 2 197,99 t v průměrné

jednotkové hodnotě 67,12 Kč/kg. Nejvíce drůbežího masa vč. drobů bylo vyvezeno do Rakouska – 477,89 t (21,7 %). Podíl kuřecího masa na celkovém vývozu drůbežího masa činil 94,3 % - 2 072,29 t za 62,84 Kč/kg. Krůtího masa včetně drobů bylo vyvezeno 20,66 t (0,9 % z celkového měsíčního vývozu

drůbežího masa) za 127,80 Kč/kg. Kachního, husího masa a masa z perliček bylo vyvezeno 105,02 t (4,8 % z únorového vývozu drůbežího masa) za 139,66 Kč/kg.

Ceny zemědělských výrobců jatečné drůbeže - průměr za březen 2026 (bez DPH)

Kč/kg ž. hm.

Položka	Kuřata tř. A	Slepice tř. A	Krůty tř. A	Kachny tř. A	Husy tř. A
Min. prům. cena	28,48	*	*	*	*
Max. prům. cena	-	*	*	*	*
Průměrná cena	29,29	*	*	*	*
Změna k únoru v %	-0,3	-	0,3	0,0	-

Pramen: MZe ČR

CZV jatečných kuřat tř. A v roce 2020, 21, 22, 23, 24, 25, 26 (bez DPH)

Kč/kg ž. hm.

Rok	I.	II.	III.	IV.	V.	VI.	VII.	VIII.	IX.	X.	XI.	XII.
2020	22,07	22,08	22,11	22,15	22,17	22,10	22,08	22,14	22,14	22,08	22,24	21,82
2021	22,01	22,01	22,01	22,20	22,07	22,38	22,42	22,44	22,42	22,44	22,50	22,65
2022	22,96	23,10	23,31	24,85	26,70	27,99	28,95	29,23	29,29	29,32	29,40	29,41
2023	29,93	29,58	29,93	29,95	29,50	28,97	28,52	28,23	28,26	28,02	27,50	27,47
2024	26,74	26,52	26,57	26,52	26,54	26,51	26,51	26,55	26,59	26,60	26,60	26,43
2025	26,63	27,05	27,33	27,74	28,12	28,66	29,47	29,55	29,64	30,06	30,00	30,08
2026	29,26	29,39	29,29									
Index % 26/25	109,9	108,7	107,2									

Pramen: MZe ČR

Vývoj CZV jatečných kuřat tř. A v r. 2024, 25, 26

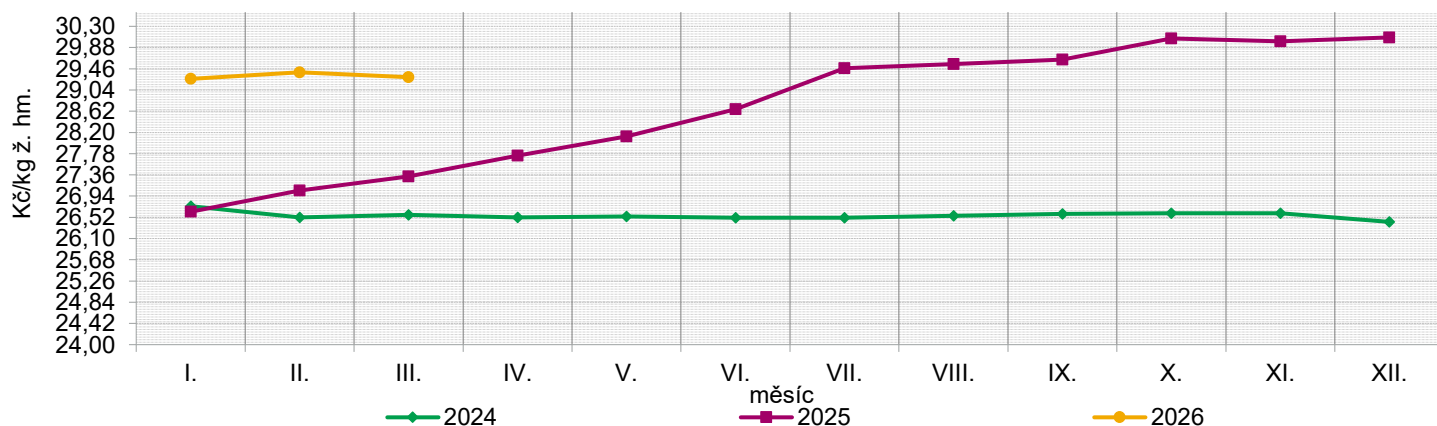

Pramen: MZe ČR

Ceny průmyslových výrobců drůbeže kuchařské celé - průměr za březen 2026 (bez DPH)

Kč/kg

Položka	Kuřata tř. I. chlazená	Kuřata tř. I. mražená	Slepice tř. I. chlazená	Slepice tř. I. mražená	Krůty tř. I. chlazené
Min. prům. cena	57,25	57,25	*	*	76,00
Max. prům. cena	-	87,51	*	*	125,00
Průměrná cena	65,22	75,72	*	*	100,20
Změna k únoru v %	-0,7	6,8	-	-	7,3

Pramen: MZe ČR

Ceny průmyslových výrobců drůbežích dilů - průměr za březen 2026 (bez DPH)

Kč/kg

Položka	Kuřecí řízky chlazené	Kuřecí stehna b.k. chlazená	Kuřecí stehna s.k. chlazená	Krůtí prsa bez kosti chlazená	Krůtí stehno s kostí
Min. prům. cena	115,19	96,18	62,05	-	-
Max. prům. cena	-	-	-	-	-
Průměrná cena	127,46	107,44	66,33	-	-
Změna k únoru v %	-0,6	-0,5	-1,7	-	-

Pramen: MZe ČR

Cena průmyslových výrobců drůbežích dilů v r. 2024, 25, 26

kuřecí řízky chlazené kuřecí stehna s kostí chlazená kuřecí stehna bez kosti chlazená

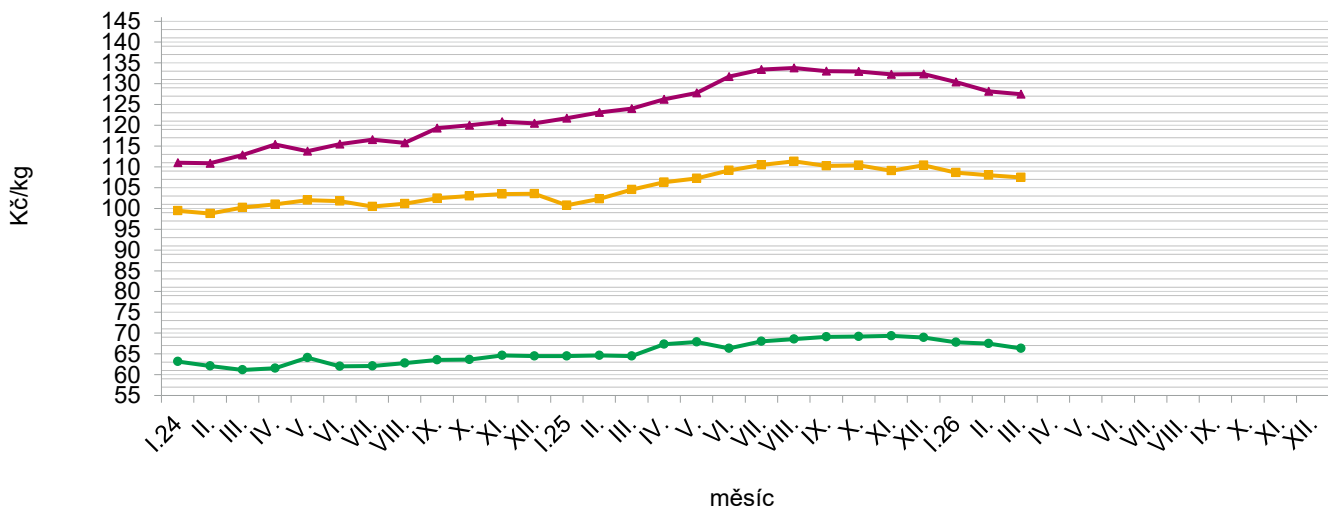

Pramen: MZe ČR

Průměrné spotřebitelské ceny kuchařských kuřat tř. I. po měsících od roku 2014

Kč/kg

Rok	I.	II.	III.	IV.	V.	VI.	VII.	VIII.	IX.	X.	XI.	XII.
2014	70,79	70,12	74,07	73,49	69,75	72,95	71,93	72,15	70,88	69,96	72,66	70,55
2015	70,08	70,53	72,94	71,42	69,30	68,25	66,38	67,84	68,90	69,33	70,84	66,30
2016	68,51	71,77	70,61	69,16	68,29	67,46	67,80	67,80	68,19	65,03	69,84	64,87
2017	68,01	67,29	68,75	67,55	69,06	66,29	65,03	67,49	67,79	67,02	69,21	67,64
2018	68,66	69,10	72,20	69,38	70,18	69,19	66,26	66,20	66,48	69,31	70,42	67,74
2019	64,96	64,27	65,19	65,03	66,02	67,33	65,39	64,19	63,16	63,37	62,76	64,51
2020	60,72	62,01	63,66	64,98	65,06	66,01	63,35	64,22	63,76	63,20	59,22	62,89
2021	57,53	52,48	57,15	56,76	55,47	59,90	60,48	63,85	58,82	59,82	60,78	58,44
2022	59,26	61,68	61,70	68,34	74,49	77,96	81,86	79,62	76,90	79,48	83,76	79,97
2023	81,34	79,85	77,45	78,85	77,55	73,38	78,66	70,99	71,02	73,54	70,20	72,79
2024	67,58	64,90	68,03	64,97	63,17	61,16	62,57	65,59	69,28	65,24	64,59	63,03
2025	64,10	64,52	65,19	68,44	72,33	74,67	67,62	79,12	69,51	71,25	73,42	71,29
2026	75,10	74,61	69,12									
Index 26/25	117,2	115,6	106,0									
Index 26/16	109,6	104,0	97,9									

Pramen: ČSÚ

Průměrné ceny průmyslových výrobců krmných směsí pro brojlerů v letech 2022, 23, 24, 25, 26

Kč/t

Rok	I.	II.	III.	IV.	V.	VI.	VII.	VIII.	IX.	X.	XI.	XII.
2022	9 622	9 829	10 009	10 936	11 428	11 707	12 220	12 309	12 369	12 426	12 415	12 394
2023	12 418	12 337	12 424	12 102	11 894	11 483	11 106	10 899	10 258	10 019	9 841	9 807
2024	9 413,3	9 408,4	9 442,4	9 407,5	9 309,3	9 259,2	9 276,0	9 275,7	9 292,2	9 375,2	9 451,2	9 510,6
2025	9 633,9	9 753,2	9 745,8	9 823,7	9 863,7	9 868,6	9 952,4	9 938,5	9 932,3	9 907,2	9 773,6	9 802,3
2026	9 584,3	9 555,0	9 583,2									

Pramen: ČSÚ

Zahraněční obchod

Dovoz

Dovoz drůbežího masa včetně drobů do ČR se v únoru proti lednu mírně zvýšil o 186,20 t (o 1,7 %) na 11 250,41 t v celkové hodnotě 825,9 mil. Kč. Podíl kuřecího masa včetně drobů na celkovém dovozu drůbežího masa činil 80,1 % – 9 014,18 t v hodnotě 585,7 mil. Kč. Největším dovozcem kuřecího masa vč. drobů bylo Polsko – 5 341,52 t (59,3 %) v hodnotě 347,4 mil. Kč, Holandsko – 762,81 t (8,5 %) v hodnotě 11,6 mil. Kč a Slovensko – 615,48 t (6,8 %) v hodnotě 59,2 mil. Kč. Nejvíce se dovezlo masa z kohoutů a slepic druhu Gallus domesticus, děleného, vykostěného, chlazeného 2 371,25 t (26,3 %) za 97,18 Kč/kg. Dále se dovezlo 1 241,16 tun (13,8 %) masa z kohoutů a slepic druhu Gallus domesticus, oškubaných, vykuchaných, bez hlavy a běháků, zvaných též „kuřata 65 %“, nedělené chlazené za 56,19 Kč/kg. Masa z kohoutů a slepic druhu Gallus domesticus, děleného, vykostěného, zmrazeného za 64,06 Kč/kg, bylo dovezeno 934,05 tun (10,4 %).

Dovoz krůtího masa včetně drobů činil 1 496,09 t (13,3 % z celkového dovozu drůbežího masa) v hodnotě 175,7 mil. Kč. Hlavními dodavateli bylo Polsko – 947,06 t (63,3 %) v hodnotě 117,9 mil. Kč, Maďarsko – 207,08 t (13,8 %) v hodnotě 33 mil. Kč a Německo – 151,35 t (10,1 %) v hodnotě 17,9 mil. Kč. Nejvíce se dovezlo masa z krocanů a krůt, děleného, vykostěného, chlazeného – 610,42 t (40,8 %) za 168,53 Kč/kg.

Kachní, husího masa a masa z perliček bylo dovezeno 740,14 t (6,6 % z celkového dovozu drůbežího masa v únoru) v hodnotě 64,4 mil. Kč. Bylo dováženo především z Maďarska – 335,40 t (45,3 %) v hodnotě 27,6 mil. Kč.

Na dovozu se nejvíce podílelo maso z kachen, oškubané a vykuchané, bez hlavy a běháků, bez krků srdce, jater a svalnatého žaludku, nedělené, chlazené, zvané též „kachny 63 %“ – 316,26 t (42,7 %) za 69,02 Kč/kg.

Vývoz

Vývoz drůbežího masa včetně drobů z ČR se v únoru proti lednu zvýšil o 195,01 t (o 9,7 %) na 2 197,99 t v celkové hodnotě 147,5 mil. Kč. Kuřecí maso včetně drobů se na celkovém měsíčním vývozu podílelo 94,3 % - 2 072,29 tun v hodnotě 130,2 mil. Kč. Nejvíce bylo vyváženo do Rakouska – 471,48 t (22,8 %) v hodnotě 42,8 mil. Kč, na Slovensko – 390,54 t (18,9 %) v hodnotě 25,1 mil. Kč a do Itálie – 273,60 t (13,2 %) v hodnotě 3,4 mil. Kč. Nejvíce bylo vyváženo masa z kohoutů a slepic druhu Gallus domesticus, děleného, vykostěného, zmrazeného – 356,40 t (17,2 %) za 34,55 Kč/kg.

Vývoz krůtího masa včetně drobů se na celkovém měsíčním vývozu drůbežího masa podílel 0,9 % - 20,66 t v hodnotě 2,6 mil. Kč. Bylo vyváženo zejména na Slovensko – 16,86 t (81,6 %) v hodnotě 2,2 mil. Kč a do Německa – 2,20 t (10,7 %) v hodnotě 0,2 mil. Kč. Nejvíce bylo vyváženo maso z krocanů a krůt, dělené, vykostěné, zmrazené – 8,54 t (41,3 %).

Kachní, husího masa a masa z perliček bylo vyvezeno 105,02 t (4,8 % z celkového měsíčního vývozu drůbežího masa) v hodnotě 14,7 mil. Kč. Do Německa bylo vyvezeno 48,36 t (46 %) v hodnotě 7,6 mil. Kč. Zejména bylo vyváženo maso z kachen, oškubané a vykuchané, bez hlavy a běháků, nedělené, zmrazené, zvané „kachny 63 %“ – 33,72 t (32,1 %) za 121,44 Kč/kg.

Dovoz a vývoz drůbežního masa v roce 2025, 2026

Rok, období	DOVOZ		VÝVOZ	
	t	jednotková hodnota v Kč/kg	t	jednotková hodnota v Kč/kg
Drůbeží maso, játra a droby				
01.01. - 31. 12. 2025	138 572,6	83,81	23 465,3	69,67
01.01. - 28. 02. 2025	22 148,7	79,64	3 606,9	63,27
01.01. - 28. 02. 2026	22 315,3	75,98	4 204,8	68,54
z toho vč. jater a drobů:				
Kuřata a díly				
01.01. - 31. 12. 2025	107 290,0	76,23	21 257,6	64,66
01.01. - 28. 02. 2025	16 685,0	72,20	3 199,1	60,89
01.01. - 28. 02. 2026	17 785,9	66,84	3 976,3	64,62
Krůty a díly				
01.01. - 31. 12. 2025	20 303,7	117,22	306,7	108,64
01.01. - 28. 02. 2025	3 607,7	115,50	56,2	92,21
01.01. - 28. 02. 2026	2 928,5	124,99	39,4	117,98
Kachny, husy a díly				
01.01. - 31. 12. 2025	10 979,0	96,14	1 901,1	119,47
01.01. - 28. 02. 2025	1 856,1	76,83	351,5	80,33
01.01. - 28. 02. 2026	1 600,9	87,96	189,1	140,71

Pozn.: ČSÚ provádí zpětně úpravu údajů o dovezeném zboží dle celních deklarací.

Dovoz a vývoz kuřecího masa od 1.1.2025 do 28.2.2026

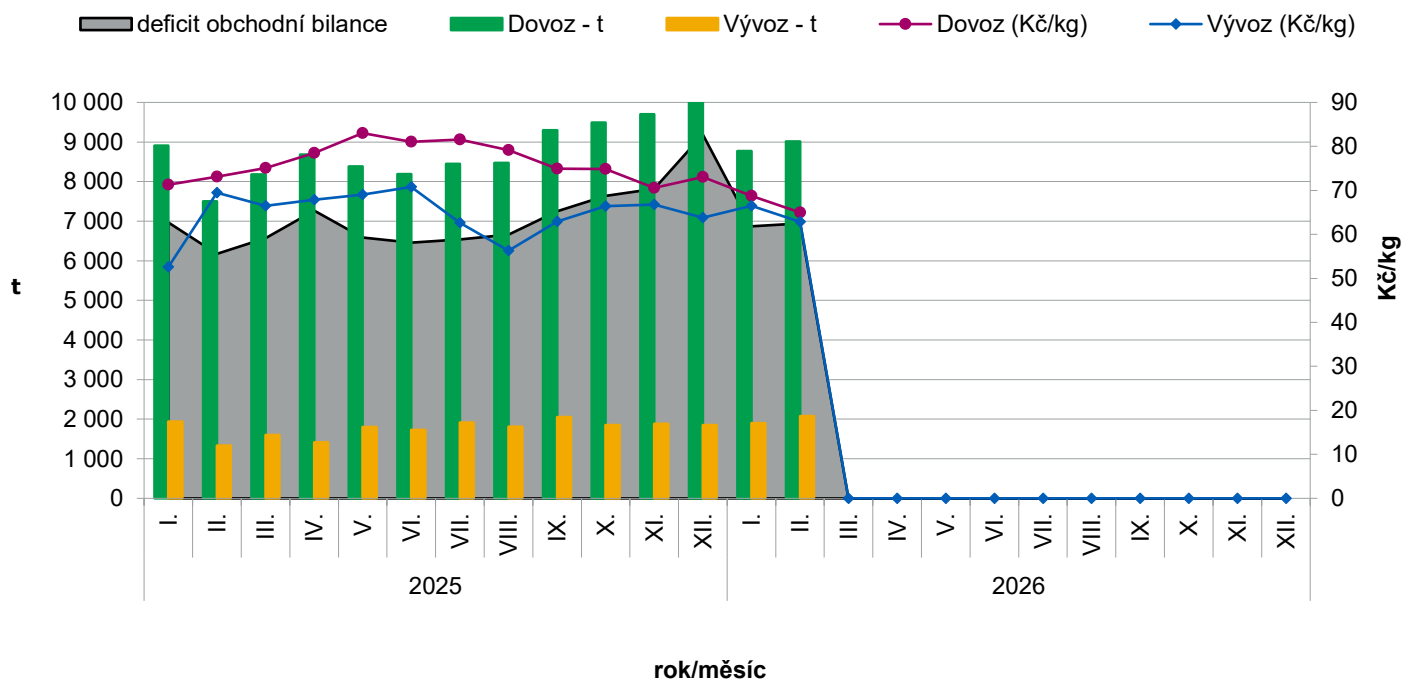

Dovoz drůbežího masa do ČR v únoru 2026 (dle hmotnosti)

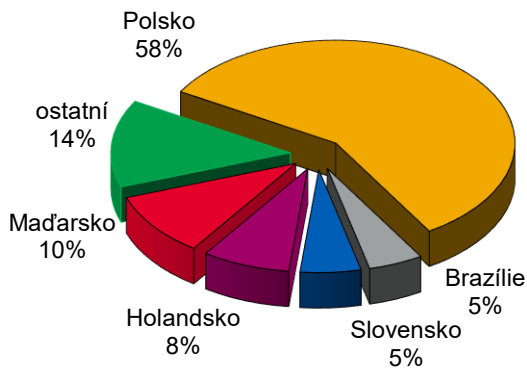

Vývoz drůbežího masa z ČR v únoru 2026 (dle hmotnosti)

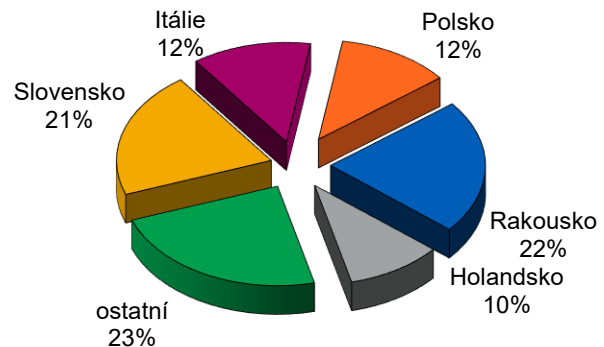

Dovoz živé drůbeže dle jednotlivých kategorií v únoru 2026

Kategorie zvířat	Země	Cena (tis. Kč)	Množ. (ks)	Prům. cena (Kč/ks)
Kuřata Gallus domesticus, samičí, živá, prarodičovské a rodičovské generace	Německo	18 554	148 960	124,56
Kuřata Gallus domesticus, živá, o hm ≤ 185 g (kromě nosného typu a samičích)	Německo	395	3 040	129,93
Krocani a krůty, živí, o hmotnosti ≤ 185 g	Polsko	914	18 128	50,42
Kachny, živé, o hmotnosti ≤ 185 g	Francie	849	6 400	132,66
Kohouti a slepice druhu Gallus domesticus, živí, o hmotnosti > 185 g	Slovensko	16 495	45 380	363,49

Pozn.: * - údaj není k dispozici

Dovoz živé drůbeže do ČR v únoru 2026 (dle hodnoty)

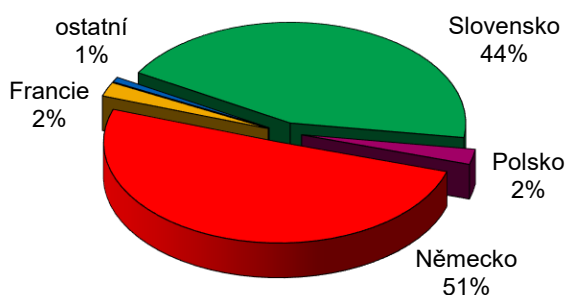

Vývoz živé drůbeže v únoru 2026 (dle hodnoty)

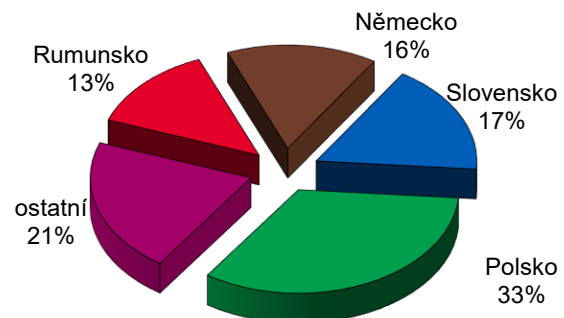

Vývoz živé drůbeže dle jednotlivých kategorií v únoru 2026

Kategorie zvířat	Země	Cena (tis. Kč)	Množství (ks)	Prům. cena (Kč/ks)
Kuřata Gallus domesticus, samičí, živá, prarodičovské a rodičovské generace	Albánie	251	19 200	13,07
Kuřata Gallus domesticus, samičí, živá, prarodičovské a rodičovské generace	Bangladéš	10 184	65 280	156,00
Kuřata Gallus domesticus, živá, nosného typu, o hm <= 185 g (kromě samičích)	Rakousko	979	36 276	26,99
Kuřata Gallus domesticus, živá, nosného typu, o hm <= 185 g (kromě samičích)	Bulharsko	1 533	68 617	22,34
Kuřata Gallus domesticus, živá, nosného typu, o hm <= 185 g (kromě samičích)	Německo	1 989	61 100	32,55
Kuřata Gallus domesticus, živá, nosného typu, o hm <= 185 g (kromě samičích)	Estonsko	67	6 800	9,85
Kuřata Gallus domesticus, živá, nosného typu, o hm <= 185 g (kromě samičích)	Španělsko	174	4 200	41,43
Kuřata Gallus domesticus, živá, nosného typu, o hm <= 185 g (kromě samičích)	Řecko	4 199	150 156	27,96
Kuřata Gallus domesticus, živá, nosného typu, o hm <= 185 g (kromě samičích)	Chorvatsko	178	4 300	41,40
Kuřata Gallus domesticus, živá, nosného typu, o hm <= 185 g (kromě samičích)	Maďarsko	1 892	88 727	21,32
Kuřata Gallus domesticus, živá, nosného typu, o hm <= 185 g (kromě samičích)	Itálie	780	37 156	20,99
Kuřata Gallus domesticus, živá, nosného typu, o hm <= 185 g (kromě samičích)	Lotyšsko	149	3 950	37,72
Kuřata Gallus domesticus, živá, nosného typu, o hm <= 185 g (kromě samičích)	Polsko	2 158	86 798	24,86
Kuřata Gallus domesticus, živá, nosného typu, o hm <= 185 g (kromě samičích)	Rumunsko	10 218	468 400	21,81
Kuřata Gallus domesticus, živá, nosného typu, o hm <= 185 g (kromě samičích)	Slovensko	1 178	51 428	22,91
Kuřata Gallus domesticus, živá, nosného typu, o hm <= 185 g (kromě samičích)	Ukrajina	2 280	110 000	20,73
Kuřata Gallus domesticus, živá, o hm <= 185 g (kromě nosného typu)	Albánie	1 513	100 000	15,13
Kuřata Gallus domesticus, živá, o hm <= 185 g (kromě nosného typu)	Polsko	7 473	597 000	12,52
Kuřata Gallus domesticus, živá, o hm <= 185 g (kromě nosného typu)	Rumunsko	27 773	2 436 120	11,40
Kuřata Gallus domesticus, živá, o hm <= 185 g (kromě nosného typu)	Slovensko	35 376	3 269 428	10,82
Kuřata Gallus domesticus, živá, o hm <= 185 g (kromě nosného typu)	Ukrajina	31 893	2 126 573	15,00
Kachny, živé, o hmotnosti <= 185 g	Německo	11 713	634 800	18,45
Kachny, živé, o hmotnosti <= 185 g	Nizozemsko	2 920	145 380	20,09
Kachny, živé, o hmotnosti <= 185 g	Slovensko	48	1 500	32,00
Kohouti a slepice Gallus domesticus, živí, o hmotnosti > 185 g	Chorvatsko	754	4 075	185,03
Kohouti a slepice Gallus domesticus, živí, o hmotnosti > 185 g	Polsko	72 191	948 803	76,09
Kohouti a slepice Gallus domesticus, živí, o hmotnosti > 185 g	Slovensko	12 442	200 420	62,08
Krocani a krůty, živí, o hmotnosti > 185 g	Německo	29 588	27 806	1064,09
Krocani a krůty, živí, o hmotnosti > 185 g	Polsko	13 144	15 146	867,82
Krocani a krůty, živí, o hmotnosti > 185 g	Slovensko	45	50	900,00

Pozn.: SAE – Spojené arabské emiráty; B a H – Bosna a Hercegovina

Dovoz a vývoz živé drůbeže souhrnně v roce 2025, 2026

Období	DOVOZ		VÝVOZ	
	ks (tis.)	jednotková hodnota (Kč/ks)	ks (tis.)	jednotková hodnota (Kč/ks)
01. 01. - 31. 12. 2025	4 740	132,03	138 214	23,58
01. 01. - 28. 02. 2025	824	132,13	22 351	21,23
01. 01. - 28. 02. 2026	533	155,53	23 977	25,20
01. 02. - 28. 02. 2026	222	167,67	11 770	24,22

Pramen pro strany 4 - 7: ČSÚ

Informace ze zahraničních trhů Slovensko

Nákupní ceny jatečné drůbeže na Slovensku

€/kg ž. hm. bez DPH

Položka	Cena	13. týden	14. týden	15. týden	16. týden	Meziroční vývoj v %
Jatečná kuřata	minimální cena	1,13	1,12	1,16	1,15	-
	maximální cena	1,20	1,20	1,23	1,23	-
	průměrná cena	1,15	1,15	1,17	1,17	4,1

Poznámka: * - neuvedeno (méně než tři údaje)

Pramen: PPA - Agrárne trhové informácie Slovenska

Odbytové ceny kuchařské drůbeže a drůbežích dílů od zpracovatelů na Slovensku

€/kg bez DPH

Položka	16. týden	15. týden	Vývoj týdenní v %	Vývoj 16.26/16.25 v %
Kuřata tř. A chlazená bez drobů	2,60	2,52	3,0	1,3
Kuřata tř. A mrazená bez drobů	2,18	2,70	-19,4	-11,3
Kuřecí stehna chlazená	2,64	2,73	-3,6	0,6
Kuřecí stehna horní s kostí a kůží chlazená	2,54	2,76	-8,0	-4,4
Kuřecí stehna spodní s kostí chlazená	2,59	2,79	-7,2	-4,0
Kuřecí křídla chlazená	2,31	2,12	8,8	40,9
Kuřecí řízky chlazené	5,07	5,44	-7,0	1,3
Kuřecí žaludky chlazené	2,16	2,19	-1,3	4,3
Kuřecí srdce chlazené	2,73	2,82	-2,9	8,9
Kuřecí stehna mrazená	2,82	2,77	1,9	4,5
Kuřecí řízky mrazené	4,60	5,66	-18,7	-15,6
Kuřecí šunka	4,45	4,97	-10,4	-1,8
Drůbeží párky	2,16	2,12	2,3	3,5

Poznámka: * - neuvedeno (méně než tři údaje)

Pramen: PPA - Agrárne trhové informácie Slovenska

CZV jatečných kuřat na Slovensku

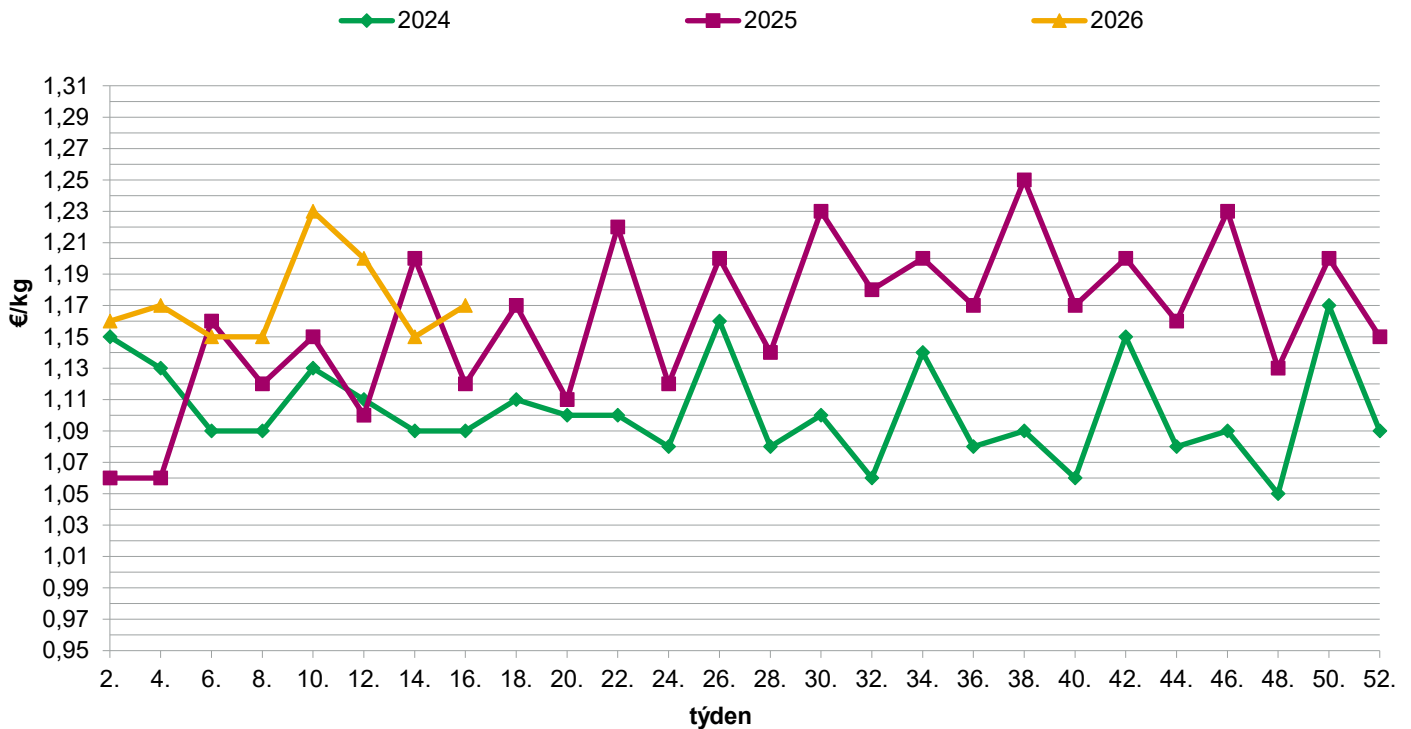

Pramen: PPA - Agrárne trhové informácie Slovenska

Průměrné ceny krmných směsí pro brojery na Slovensku

€/t

Produkt	Min.	Max.	SR		Vývoj únor/leden	Vývoj 2026/2025
			únor	leden		
Výkrm brojlerů, startér	*	*	*	*	-	-
Výkrm brojlerů, růst	*	*	*	*	-	-
Výkrm brojlerů, finální	*	*	*	*	-	-

Poznámka: * - neuvedeno (méně než tři údaje)

Pramen: PPA - Agrárne trhové informácie Slovenska

Maďarsko

Nákupní ceny jatečné drůbeže v Maďarsku

HUF/kg ž. hm.

Položka	Týden							Změna 16./15. týden (%)
	10.	11.	12.	13.	14.	15.	16.	
Kuřata	410,41	414,26	413,61	416,91	414,53	414,65	414,37	-6,5
Krůty	726,00	692,62	689,65	699,36	706,79	690,78	710,31	11,8
Husy (vykrmené)	-	-	-	-	-	-	-	-
Kachny (vykrmené)	-	-	-	-	-	-	-	-

Pramen: AKII

Pozn. * - Údaje nebyly v době uzávěrky k dispozici

Vývoj cen drůbežích výrobků v Maďarsku v r. 2025/26

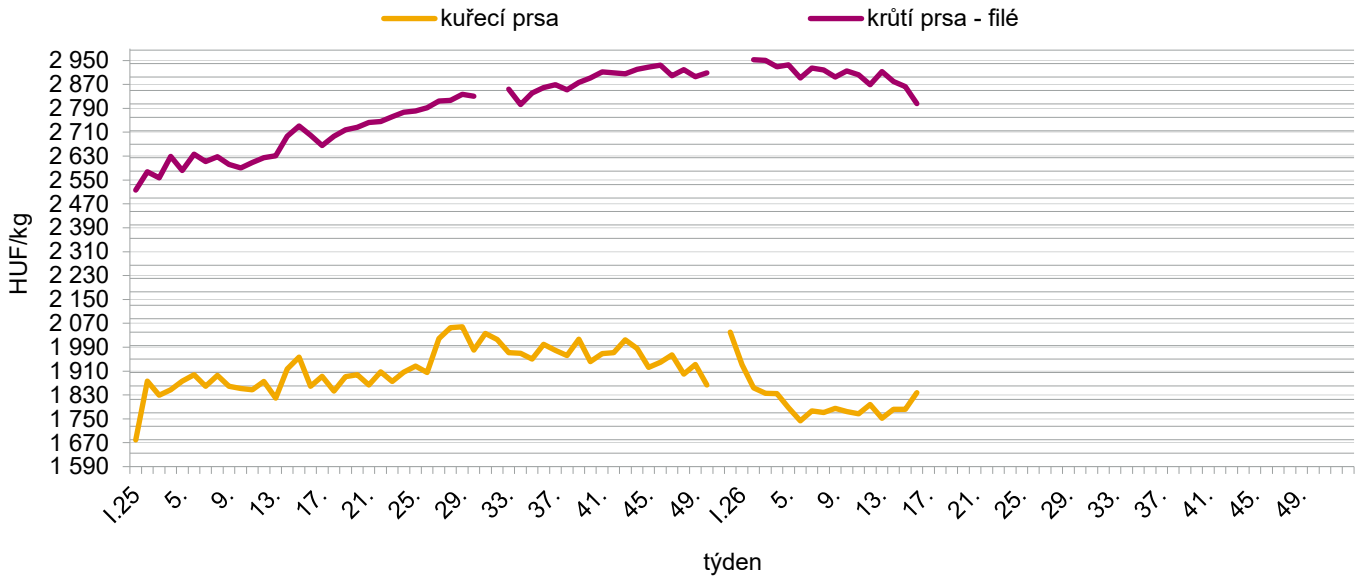

Pramen: AKII

Odbytové ceny drůbežích výrobků v Maďarsku

Výrobek	Týden							Změna 16./15. týden (%)
	10.	11.	12.	13.	14.	15.	16.	
Kuře 65% chlazené	911,17	871,10	898,94	898,12	911,49	897,03	906,51	-1,8
Kuřecí stehno	825,73	832,59	824,58	807,39	863,65	874,86	868,21	-6,9
Kuřecí prsa	1 774,20	1 767,07	1 797,96	1 751,98	1 782,01	1 782,31	1 837,33	-1,2
Krůtí stehno horní	1 829,63	1 823,71	1 825,83	1 824,54	1 804,62	1 814,20	1 812,35	10,0
Krůtí prsa - filé	2 914,99	2 902,29	2 869,61	2 913,57	2 879,55	2 862,54	2 806,11	4,0

Pramen: AKII

Pozn. * - Údaje nebyly v době uzávěrky k dispozici

Polsko

Nákupní ceny jatečné drůbeže v Polsku; 2025/26

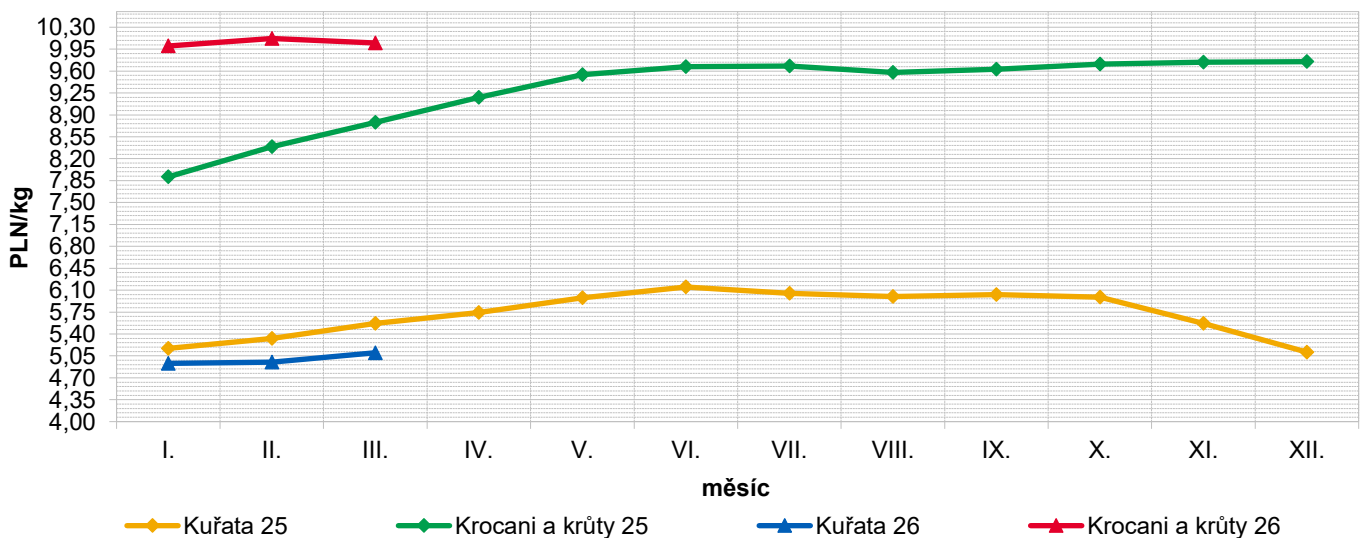

Pramen: Ministerstwo Rolnictwa i Rozwoju Wsi - Rynek miesa drobiowego

Nákupní ceny jatečné drůbeže v Polsku

PLN/t

Položka	Oblast	Týden						Změna 16./15. týden (%)
		11.	12.	13.	14.	15.	16.	
Kuřata jatečná	Střední	5 060,9	5 094,0	5 138,2	5 191,8	5 205,4	5 224,8	0,4
	Jihovýchodní	5 364,1	5 404,3	5 470,0	5 511,0	5 496,6	5 309,4	-3,4
	Severní	5 165,7	5 249,1	5 289,8	5 323,8	5 397,8	5 359,5	-0,7
	Západní	5 048,8	5 071,8	5 100,1	5 121,3	5 167,9	5 188,4	0,4
	Polsko celkem	5 081,2	5 117,7	5 159,6	5 199,8	5 225,8	5 234,5	0,2
Krocani	Severní	-	-	-	-	-	-	-
	Západní	-	-	-	-	-	-	-
	Polsko celkem	10 188,7	10 175,6	10 113,9	10 165,9	10 187,3	10 228,2	0,4
Krůty	Střední	-	-	-	-	-	-	-
	Severní	-	-	-	-	-	-	-
	Západní	-	-	-	-	-	-	-
	Polsko celkem	9 740,0	9 977,8	9 991,5	10 210,5	10 061,8	10 015,9	-0,5
Kachny	Polsko celkem	6 690,6	6 690,9	6 700,6	6 701,4	6 712,7	6 734,7	0,3
Slepice ¹	Polsko celkem	-	-	-	-	-	-	-

Poznámka: **Střední** – Kraje: mazowieckie, łódzkie; **Jihovýchodní** – Kraje: lubelskie, świętokrzyskie, podkarpackie, małopolskie, śląskie; **Západní** – Kraje: opolskie, dolnośląskie, wielkopolskie, lubuskie, zachodnio-pomorskie; **Severní** – Kraje: pomorskie, warmińsko – mazurskie, podlaskie, kujawsko – pomorskie
- neuvedeno

¹ – nosné slepice z tržních chovů

Pramen: Ministerstwo Rolnictwa i Rozwoju Wsi – Rynek mięsa drobiowego

Vývoj cen drůbežích výrobků v Polsku v r. 2024, 25, 26

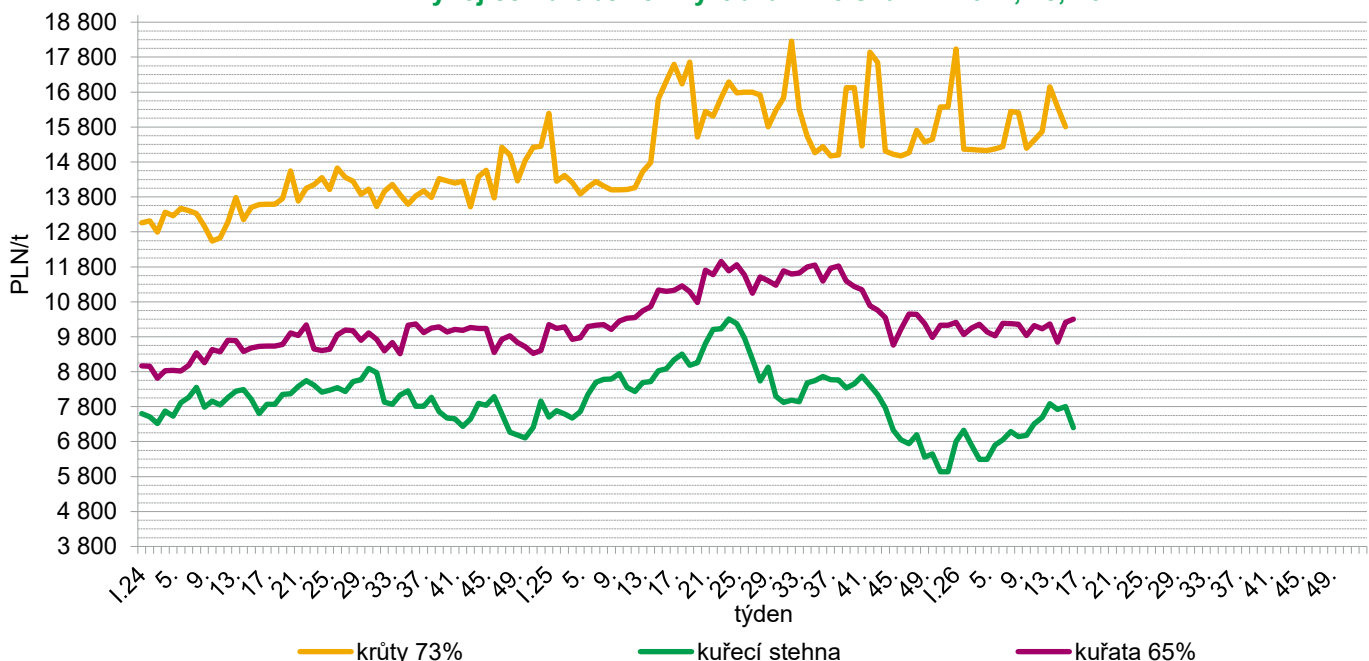

Pramen: Ministerstwo Rolnictwa i Rozwoju Wsi – Rynek mięsa drobiowego

Odbytové ceny drůbežích výrobků v Polsku

PLN/t

Položka	Oblast	Týden						Změna 16./15. Týden (%)
		11.	12.	13.	14.	15.	16.	
Kuřata 65% bez drobů	Střední	9 984	9 874	9 997	9 366	10 122	10 257	1,3
	Severní	9 542	9 817	10 004	9 146	9 335	9 403	0,7
	Západní	-	-	-	-	-	-	-
	Polsko celkem	10 121	10 027	10 163	9 640	10 207	10 304	1,1
Kuřecí prsa - filé	Střední	19 062	19 105	19 281	19 614	19 920	19 252	-3,4
	Jihovýchodní	17 496	18 726	18 944	18 960	18 662	15 500	-16,9
	Severní	20 253	20 682	20 294	20 211	20 385	19 393	-4,9
	Západní	20 620	20 683	20 600	20 951	20 770	20 211	-2,7
	Polsko celkem	19 363	19 491	19 585	19 828	20 035	19 161	-4,4
Kuřecí stehna	Střední	7 025	7 294	7 609	7 783	7 810	7 212	-7,7
	Jihovýchodní	-	-	-	-	-	-	-
	Severní	-	10 014	11 640	8 389	9 086	-	-
	Západní	-	6 323	7 222	6 620	6 960	5 686	-18,3
	Polsko celkem	7 310	7 493	7 884	7 716	7 806	7 199	-7,8
Krůta 73 %	Severní	-	-	-	-	-	-	-
	Západní	-	-	-	-	-	-	-
	Polsko celkem	15 426	15 674	16 951	16 371	15 806	-	-
Krůtí prsa - filé	Střední	-	-	-	-	-	-	-
	Severní	-	-	-	-	-	-	-
	Západní	-	-	-	-	-	-	-
	Polsko celkem	30 708	30 757	31 227	31 595	31 593	31 419	-0,5

Poznámka: **Střední** – Kraje: mazowieckie, łódzkie; **Jihovýchodní** – Kraje: lubelskie, świętokrzyskie, podkarpackie, małopolskie, śląskie; **Západní** – Kraje: opolskie, dolnośląskie, wielkopolskie, lubuskie, zachodnio-pomorskie; **Severní** – Kraje: pomorskie, warmińsko – mazurskie, podlaskie, kujawsko – pomorskie
- neuvedeno

Pramen: Ministerstwo Rolnictwa i Rozwoju Wsi – Rynek mięsa drobiowego

Evropa

Producentские ceny jatečných kuřat ve vybraných zemích

EUR/kg

Země	Cena	Týden	Země	Cena	Týden
Polsko	1,23	16.	Maďarsko	1,14	16.
Slovensko	1,17	16.	Lotyšsko	-	16.

Pramen: Ministerstwo Rolnictwa i Rozwoju Wsi - Rynek mięsa drobiowego; AKII; APA; ECB

Vývoj cen průmyslových výrobců tzv. 65% kuřat

EUR/100 kg

Stát	Týden									
	08.	09.	10.	11.	12.	13.	14.	15.	16.	17.
Belgie	244,67	244,28	247,09	247,34	247,64	247,61	242,27	241,36	237,74	(*)
Bulharsko	189,08	203,44	203,58	203,70	204,96	215,92	213,68	206,26	212,51	211,08
ČR	266,10	266,12	264,65	266,29	264,42	263,10	262,80	270,22	267,24	263,39
Dánsko	c	c	c	c	c	c	c	c	c	c
Německo	460,00	460,00	460,00	460,00	460,00	460,00	460,00	461,00	461,00	461,00
Estonsko	c	c	c	c	c	c	c	c	c	c
Řecko	286,39	291,71	290,56	287,78	284,33	291,48	290,78	292,87	297,25	(*)
Španělsko	219,96	220,81	222,44	222,28	225,12	224,99	229,45	228,77	229,67	232,89
Francie	370,00	370,00	370,00	370,00	370,00	370,00	370,00	370,00	370,00	370,00
Chorvatsko	258,97	258,70	258,05	259,00	260,53	255,23	257,18	257,62	256,54	254,84
Irsko	c	c	c	c	c	c	c	c	c	c
Itálie	370,00	370,00	371,00	370,00	373,00	373,00	375,00	376,00	359,00	359,00
Kypr	255,19	255,19	256,32	256,32	256,32	256,32	256,32	256,32	256,32	256,32
Lotyšsko	c	c	c	c	c	c	c	c	c	c
Litva	c	230,49	c	c	c	c	238,58	c	c	c
Lucembursko	(*)	(*)	(*)	(*)	(*)	(*)	(*)	(*)	(*)	(*)
Maďarsko	229,30	233,82	235,80	223,04	229,48	230,47	236,50	236,30	247,61	245,55
Malta	(*)	(*)	(*)	(*)	(*)	(*)	(*)	(*)	(*)	(*)
Nizozemí	(*)	(*)	(*)	(*)	(*)	(*)	(*)	(*)	(*)	(*)
Rakousko	362,93	368,31	362,54	369,13	365,67	360,95	363,71	366,56	362,64	352,36
Polsko	197,08	190,26	194,50	196,72	203,87	207,13	201,14	204,42	183,85	175,63
Portugalsko	255,00	255,00	255,00	260,00	260,00	260,00	265,00	265,00	265,00	270,00
Rumunsko	233,83	231,27	222,56	229,36	227,23	229,69	233,06	231,09	230,33	234,59
Slovinsko	318,00	270,26	308,78	274,12	270,78	272,05	267,13	246,52	293,76	279,55
Slovensko	257,93	254,58	253,66	258,04	259,63	253,57	266,49	252,07	259,63	269,40
Finsko	c	c	c	c	c	c	c	c	c	c
Švédsko	351,83	353,58	357,05	349,78	344,44	335,47	365,20	347,25	324,39	347,70
EU	293,52	292,08	293,74	293,71	296,01	296,63	296,95	297,39	291,65	290,59

Pramen: Evropská komise

Pozn.: - Údaje za jednotlivé členské státy nebyly v době uzávěrky k dispozici.

(*) „c“ - Cenu nelze zveřejnit z důvodu ochrany důvěrnosti údajů.

Poznámka: Definice 65% kuřete - Oškubané, vykuchané, bez hlavy a běháků, bez krku, srdce, jater a svalnatého žaludku.

Vývoj CPV tzv. 65 % kuřat ve vybraných zemích v r. 2024, 25, 26

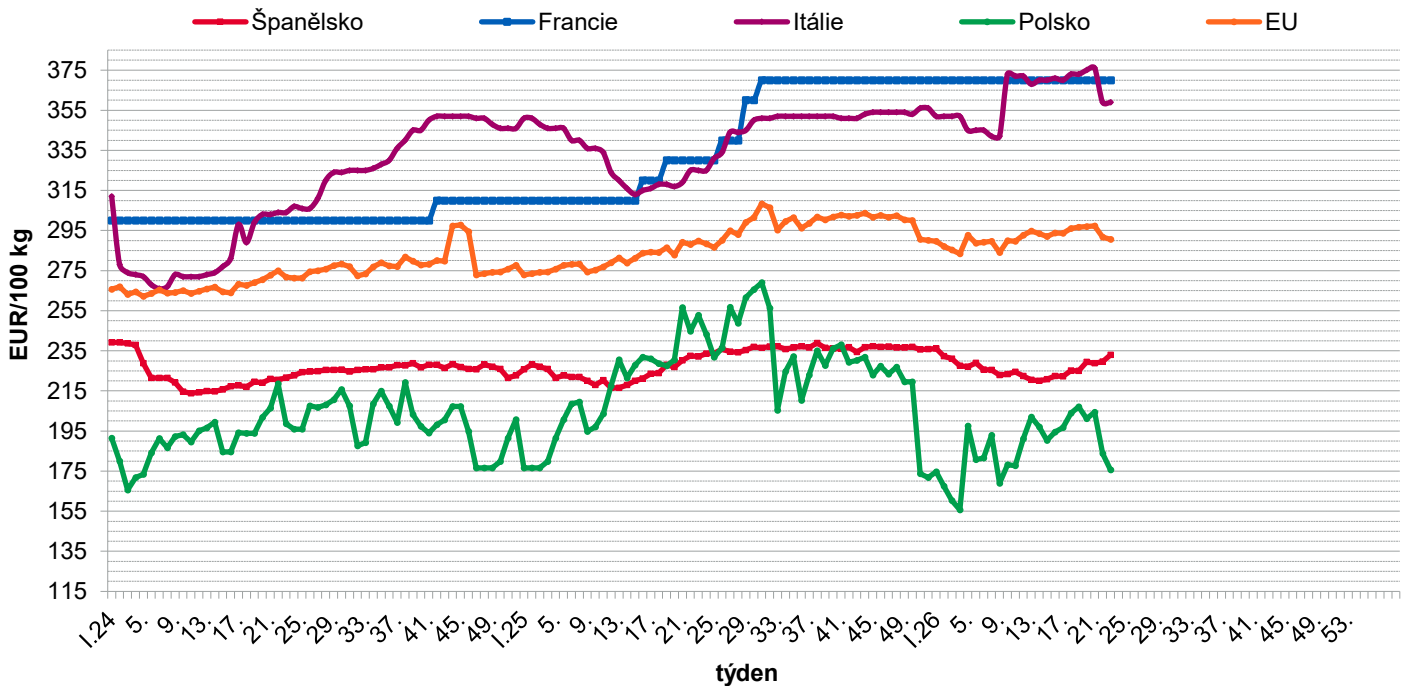

Pramen: Evropská komise

Ministr Šebestýán po jednání s drůbežáři: Chceme posílit domácí produkci a zpracování drůbeže

Více českého masa na pultech obchodů a ve veřejném stravování, vyšší přidaná hodnota i lepší využití obilí, které by jinak skončilo v zahraničí. O těchto tématech dnes jednal ministr zemědělství Martin Šebestýán se zástupci drůbežářského sektoru, které pozval na kulatý stůl zaměřený na budoucí směřování celého odvětví drůbeže.

Hlavním tématem jednání bylo zvýšení objemu drůbeže vykrmované, poražené a zpracované přímo v České republice a omezení vývozu živých zvířat do zahraničí.

„Naším cílem je, aby se v České republice nejen více drůbeže chovalo, ale také poráželo a zpracovávalo. Každé kuře, které vyvezeme živé do zahraničí, znamená ztrátu pracovních míst i přidané hodnoty, která by měla zůstat doma,“ řekl ministr zemědělství Martin Šebestýán.

Méně vývozu živé drůbeže, více českého masa
Ministerstvo zemědělství (MZe) dlouhodobě upozorňuje na nevyváženost v drůbežářském řetězci. Přestože se v Česku drůbež ve velkém chová, značná část živých kuřat směřuje za porážkou a dalším zpracováním do zahraničí, odkud se následně část produkce vrací zpět na český trh už jako hotové maso.

„To je cesta, kterou chceme změnit. České zemědělství i potravinářství musí těžit z celé hodnotové vertikály – od krmiva,

přes chov až po finální výrobek. Jen tak dokážeme posílit soběstačnost a odolnost sektoru,“ uvedl ministr.

Vyšší zhodnocení českého obilí

Rozvoj domácího chovu a zpracování drůbeže má přímou souvislost i s rostlinnou výrobou. Vyšší počet zvířat chovaných v Česku znamená větší spotřebu krmných směsí, a tím i lepší uplatnění českého obilí, které je dnes často vyváženo bez dalšího zpracování.

„Dává smysl přeměnit obilí na kvalitní živočišnou produkci tady doma. Zůstává tím vyšší přidaná hodnota v Česku – u zemědělců, zpracovatelů i v navazujících oborech, řekl Petr Jílek, vrchní ředitel sekce.

Podpora investic a stabilních podmínek

Účastníci kulatého stolu se shodli, že klíčové jsou investice do modernizace chovů a jatek, stabilní dotační nástroje a předvídatelné regulační prostředí. Ministerstvo zemědělství proto podporuje zacílení národních i evropských programů na rozšiřování a modernizaci výkrmových kapacit, posilování zpracovatelských provozů v ČR, zvyšování biologické bezpečnosti a welfare zvířat a zkracování dodavatelských řetězců.

„Chceme, aby se producentům vyplatilo investovat a plánovat dlouhodobě. Prioritou tedy je převést národní dotační programy do systému víceletého programového financování,“ uvedl v této souvislosti Petr Jílek.

Čerstvé lokální maso ve veřejném stravování

Jako důležitou cestu ke zvýšení spotřeby českého masa vidí zástupci producentů i posílení jeho využití v rámci institucionálního stravování. Namísto dovozu masa z tisíce kilometrů vzdálených destinací by v ideálním případě veřejné instituce měly nakupovat čerstvé lokální maso.

„Drůbeží maso je vhodné i z výživového hlediska, poptávka po něm celosvětově roste. Všichni chceme, aby naše děti ve školách nebo lidé v nemocnicích jedli zdravé a kvalitní potraviny, pokud navíc budou lokálního původu, má to i další přínosy. Jestliže přidanou hodnotu uděláme u nás, vrátí se to státu i v daňových příjmech,“ řekl ministr Šebestýan.

Dialog se sektorem bude pokračovat

Ministerstvo zemědělství považuje dnešní kulatý stůl za další krok v systematickém dialogu se zemědělci a potravináři. Společně se domluvili na stanovení priorit v oblasti legislativy, podpory konkurenceschopnosti a na dopracování strategie MZe v sektoru drůbeže.

„Drůbežářský sektor je strategický jak z hlediska potravinové bezpečnosti, tak z pohledu zaměstnanosti na venkově. Budeme pokračovat v otevřeném dialogu a hledat řešení, která povedou k silnější a konkurenceschopné české produkci. Musíme otevřít i otázku filozofie prodeje masa a toho, aby chovatelé dostávali férovou a stabilní cenu, která jim umožní dlouhodobě produkovat a rozvíjet se. Jen tak zůstanou naši producenti na evropském trhu konkurenceschopní,“ uvedl ministr zemědělství Martin Šebestýan.
Zdroj: Ministerstvo zemědělství ČR

Rozšíření povinné vakcinace proti Newcastleeské chorobě

Státní veterinární správa (SVS) informuje, že v souvislosti se zhoršující se nálezovou situací v ČR i sousedních zemích rozšiřuje povinné očkování hrabavé drůbeže proti Newcastleeské chorobě (NCD). Cílem změny je zvýšit ochranu chovů hrabavé drůbeže proti tomuto onemocnění. Rozšíření vakcinace vyplývá z úpravy Metodiky kontroly zdraví zvířata nařízené vakcinace na rok 2026 (MKZ) zveřejněné na úřední desce Ministerstva zemědělství .

Až dosud byla vakcinace proti NCD v České republice povinná v reprodukčních chovech kura domácího a chovech nosnic pro produkci konzumních vajec, v nichž bylo nad 500 kusů drůbeže. Nyní se povinná vakcinace u nosnic rozšiřuje na všechny chovy evidované podle plemenářského zákona (bez ohledu na množství chovaných kusů), chovy výkrmových krůt a evidované reprodukční chovy a odchovy bažantů.

„Povinné očkování se nevztahuje na nekomerční neregistrované malochovy, nicméně SVS doporučuje vakcinaci také

nekomerčním malochovatelům i komerčním chovům ostatní hrabavé drůbeže, které nespádají mezi výše jmenované kategorie. Vakcíny na trhu jsou dostupné a vakcinace není finančně nákladná,“ uvedl ústřední ředitel SVS Zbyněk Semerád. „Kromě vakcinace je neméně důležité dodržování biologické bezpečnosti v chovech,“ dodal Semerád.

V roce 2025 bylo v ČR potvrzeno celkem 17 ohnisek NCD v malochovech drůbeže. V letošním roce bylo k datu 7. 4. 2026 v ČR potvrzeno již 20 ohnisek NCD v malochovech. Za první čtvrtletí roku 2026 je tedy počet ohnisek vyšší, než za celý rok 2025. Výrazně zhoršená situace již delší dobu panuje v sousedním Polsku. To od začátku roku eviduje již 40 ohnisek v malochovech a více než tři desítky ohnisek v komerčních chovech. V posledních měsících hlásí zhoršení nálezové situace také Německo. Od začátku roku potvrdilo přes 40 ohnisek ve velkochovech a 11 v malochovech.

Newcastleská choroba je vysoce nakažlivé virové onemocnění postihující především hrabavou drůbež. Kromě kura domácího mohou onemocnět také krůty, pávi, bažanti, perličky, holubi, křepelky či koroptve. Naopak u vodní drůbeže (kachen a hus) se onemocnění objevuje zřídka. Původcem onemocnění je ptačí paramyxovirus sérotypu APMV-1. Onemocnění má podobné příznaky jako ptačí chřipka. Způsobuje ztráty produkce, pokles snášky u nosnic a může vést k hromadným úhynům.

V případě, že se na hospodářství tato nákaza potvrdí, jsou přijímána podobná opatření jako u ptačí chřipky. Veškerá vnímavá drůbež v chovu se při potvrzení nákazy musí usmrtit. Pokud je na základě analýzy rizika vymezeno okolo ohniska uzavřené pásmo, přijímají se podobná mimořádná opatření jako v případě ptačí chřipky, tedy omezení přemísťování ptáků a z nich získaných produktů, zákaz pořádání výstav a podobně. V případě komerčních chovů evidovaných podle plemenářského zákona musí být uzavřené pásmo vymezeno vždy. Nicméně prozatím byla ohniska této nákazy v ČR potvrzena jen v nekomerčních malochovech.

Česká republika má udělený status země prosté NCD od Světové organizace pro zdraví zvířat (WOAH), Status stejně jako je tomu například u ptačí chřipky slouží především k zajištění bezpečného obchodování s třetími zeměmi (země mimo EU). Tento status není ovlivněn ohnisky v neregistrovaných malochovech. Nicméně v případě potvrzení ohniska NCD v komerčním chovu by ČR o tento status přišla.

Úprava MKZ nabyla účinnosti 30. 3. 2026. SVS ponechává chovatelům dostatek času na zajištění vakcinace jejich chovů. Plnění povinné vakcinace bude místně příslušnými krajskými veterinárními správami kontrolováno až od 1. července 2026. V příštím týdnu SVS zveřejní aktualizovaný seznam všech v ČR dostupných vakcín proti NCD pro jednotlivé druhy drůbeže. Seznam bude poskytnut také soukromým veterinárním lékařům a chovatelským organizacím.

Další informace k newcastleské chorobě najdete stránkách SVS.
Zdroj: Státní veterinární správa ČR

Varování pro spotřebitele: salmonela v krutích řízcích ze zahraničí

Státní zemědělská a potravinářská inspekce (SZPI) varuje spotřebitele před nevyhovující potravinou:

KRUTÍ PRSNÍ ŘÍZKY, obchodní značka Dobré MASO, Dělené drůbeží maso, čerstvé, třída jakosti A, v balení 400 g, šarže: 26051021, datum použitelnosti: 07.03.2026, výrobce: INDROL Sp. z o.o. Sp.k. ul. Towarowa 4, 62 – 065 Grodzisk Wilk, země původu: Polsko. Prodávající: Gornicky, s.r.o., Harantova 1359, 397 01 Písek, Česká republika.

Laboratorní rozbor potvrdil v uvedené šarži potraviny přítomnost bakterií rodu *Salmonella* Agona, které jsou původcem onemocnění salmonelóza.

Vzhledem ke skutečnosti, že předmětný výrobek má již prošlé datum použitelnosti, v tržní síti se nenachází. SZPI však důrazně doporučuje všem spotřebitelům, kteří by mohli mít výrobek doma v zamrazeném stavu, aby jej nekonzumovali. Případné zmrazení nemá na bakteriální kontaminaci prakticky žádný vliv.

Inspektoři vzorek nevyhovující šarže potraviny odebrali v provozovně společnosti Penny Market s.r.o., Neštěmická 825/6, 400 07 Ústí nad Labem – Krásné Březno.

Notifikaci o zjištění nevyhovující potraviny SZPI vložila do evropského systému rychlého varování pro potraviny (RASFF), aby mohlo dojít k došetření v zemi původu.

S kontrolovanou osobou SZPI zahájí správní řízení o uložení pokuty.

Zdroj: Státní zemědělská a potravinářská inspekce

Kurzy devizového trhu - Česká národní banka - platnost pro 29.04.2026

1 EUR	=	24,380	100 HUF	=	6,698
1 USD	=	20,830	1 PLN	=	5,734

Vydavatel

TIS ČR, SZIF
Státní zemědělský intervenční fond
Ve Smečkách 33, 110 00 Praha 1

WEB: szif.gov.cz

Odpovědný pracovník

Ing. Tomáš Materna
vedoucí Oddělení agrární informatiky
tel.: 703 197 498
e-mail: tomas.materna@szif.gov.cz

Komoditní manager

Bc. Petr Šup
tel.: 703 197 499
e-mail: petr.sup@szif.gov.cz
e-mail: tis.mleko@szif.gov.cz

Rozmnožování anebo rozšiřování tohoto zpravodaje nebo jeho části jakýmkoliv způsobem je zakázáno, s výjimkou případů povolených autorským zákonem nebo předchozího písemného souhlasu TIS ČR SZIF. Údaje obsažené v tomto zpravodaji jsou pouze informativního charakteru a nemají závaznou povahu. Jejich citace je možná pouze s uvedením zdroje TIS ČR SZIF.