



ZPRÁVA O TRHU OVOCE

Vývoj cen zem. výrobců:

📈 Jablka Jonagold I. jak. tř.....	16,30 Kč/kg
📈 Jablka Idared I. jak. tř.....	25,20 Kč/kg

Obsah:

Komoditní zpravodajství.....	1
Ceny zemědělských výrobců.....	4
Velkoobchodní ceny.....	4
Spotřebitelské ceny.....	5
Zahraniční obchod.....	6
Informace ze zahraničních trhů.....	6
Aktuality.....	10

Komoditní zpravodajství

Ceny zemědělských výrobců

V 19. týdnu 2024 se snížila průměrná **cena zemědělských výrobců (CZV)** jablek odrůdy Golden Delicious I. jak. třídy, a to o 1,10 Kč/kg na 20,90 Kč/kg, tj. o 5,2 %. Klesla také průměrná CZV jablek odrůdy Jonagold I. jak. třídy o 2,60 Kč/kg (tj. o 13,6 %) na 16,30 Kč/kg. Oproti 18. týdnu se zvýšila průměrná CZV jablek odrůdy Idared I. jak. třídy o 1,30 Kč/kg na 25,20 Kč/kg, tj. o 5,6 %.

Velkoobchodní ceny

V 19. týdnu tohoto roku se snížila průměrná **velkoobchodní cena (VC)** domácích jablek odrůdy Gala vč. mutací o 3,50 Kč/kg (tj. o 12,2 %) na 25,10 Kč/kg. Poklesla také průměrná VC jablek odrůdy Pinova z dovozu o 2,40 Kč/kg (tj. o 10,0 %) na 21,20 Kč/kg, tj. o 8,2 %. Dále oslabil průměrná VC malin (125 g) z dovozu, a to o 11,20 Kč/ks na 85,40 Kč/ks, tj. o 11,6 %. Oproti 17. týdnu klesla průměrná VC bílého hroznového vína z dovozu o 20,30 Kč/kg (tj. o 23,9 %) na 64,70 Kč/kg. Naopak průměrná VC modrého hroznového vína z dovozu posílila, a to o 6,50 Kč/kg (tj. o 6,6 %) na 103,90 Kč/kg. V případě kusových kiwi se průměrná VC zvýšila o 2,40 Kč/ks (tj. o 30,9 %) na 10,20 Kč/kg.

Meziročně se zvýšila průměrná VC kusových kiwi (+ 47,8 %), malin (125 g) z dovozu (+ 46,5 %), limetek (+ 23,8 %) a dovozových blum (+ 20,8 %). Naproti tomu poklesla průměrná VC mandarinek (- 30,4 %), bílého hroznového vína (- 24,7 %),

červených grapefruitů (- 19,1 %) a importovaných hrušek (- 8,0 %).

Zahraniční obchod

V období od 1. 3. do 31. 3. 2024 stoupl **dovoz** banánů do České republiky na základě šetření ČSÚ o 19,6 % na 15 192,7 t za průměrnou jednotkovou hodnotu 21,39 Kč/kg. Z Ekvádoru bylo dovezeno 5 487,6 t (36,1 %) za 20,82 Kč/kg a z Kolumbie 2 620,8 t (17,3 %) za 21,92 Kč/kg. Posílil také import jablek, a to na 6 714,8 t (+ 4,0 %) za 17,94 Kč/kg. Z Polska pocházelo 3 028,6 t (45,1 %) za 12,89 Kč/kg. Naopak dovoz poklesl u pomerančů na 5 002,2 t (- 14,8 %) za 20,04 Kč/kg. Ze Španělska pocházelo 2 186,7 t za 23,32 Kč/kg, tj. 43,7 %. Oproti únoru stoupl import mandarinek o 5,6 % na 4 809,3 t za 22,75 Kč/kg. Ze Španělska bylo 2 966,1 t (61,7 %) za 23,08 Kč/kg. V případě stolních hroznů dovoz vzrostl o 51,6 % na 3 801,4 t za 60,65 Kč/kg. Z Indie pocházelo 1 213,4 t za 51,72 Kč/kg, tj. 31,9 %. Import citronů posílil, a to o 0,2 % na 3 185,0 t za 22,64 Kč/kg a většina (66,9 %) byla dovezena ze Španělska.

V březnu 2024 se zvýšil **vývoz** banánů z ČR na 3 915,3 t (+ 21,4 %) za 24,61 Kč/kg a téměř celý (96,1 %) směřoval na Slovensko. Oproti únoru vzrostl export jablek, a to o 39,8 % na 497,9 t za 17,34 Kč/kg. Na Slovensko bylo vyvezeno 75,7 %, tj. 376,9 t za 16,47 Kč/kg. Posílil také vývoz citronů na 292,5 t (+ 1,5 %) za 23,21 Kč/kg. Na Slovensko směřovalo 159,5 t za 26,51 Kč/kg, tj. 54,5 %.



Naskladnění jablek u pěstitelů a skladovatelů v ČR podle odrůd - k 1.5.2024

t

Odrůda	Typ skladu			Celkem	Z toho na zpracování	% meziroční 2024/2023	% 5-letý průměr 2019-2023
	Větraný	Chlazený	ULO (vč. řízené atmosféry)				
Spartan, McIntosh	-	-	-	0	-	-	-
Šampion	-	90	-	90	-	-	- 58
skupina Rubín	-	-	-	0	-	-	-
Gala	-	583	519	1 102	-	- 30	+ 26
ostatní raně zimní	-	-	-	0	-	-	-
Golden Delicious	-	594	4 436	5 030	-	+ 42	+ 13
Idared	-	335	200	535	-	- 54	- 74
Jonagold a mutace	-	197	510	707	-	- 67	- 59
Topaz	-	1	-	1	-	- 98	- 99
Melrose	-	-	-	0	-	-	-
Gloster	-	-	-	0	-	-	-
skup. Red Delicious	-	194	166	360	-	- 52	- 34
Braeburn	-	459	480	939	-	- 69	- 51
ostatní zimní	-	190	2 155	2 345	-	+ 29	+ 111
Celkem	0	2 643	8 466	11 109	0	- 22	- 16

Pramen: OUČR

Odrůdová skladba jablek naskladněných k 1.5.2024

t

Odrůda	Naskladněno celkem	Podíl odrůdy (%)	Změna stavu zásob od 1.4.2024 do 1.5.2024
Spartan, McIntosh	0	-	0
Šampion	90	1	- 33
Rubín	0	-	0
Gala	1 102	10	- 847
ostatní raně zimní	0	-	0
Golden Delicious	5 030	45	- 930
Idared	535	5	- 470
Jonagold	707	6	- 829
Topaz	1	-	- 14
Melrose	0	-	- 1
Gloster	0	-	- 1
skup. Red Delicious	360	3	- 199
Braeburn	939	8	- 892
ostatní zimní	2 345	21	- 354
Celkem	11 109	100	- 4 570

Pramen: OUČR



Naskladnění jablek u pěstitelů a skladovatelů podle regionů v ČR - k 1.5.2024 t

Odrůda	Střední Čechy	Jižní a západní Čechy	Severní Čechy	Východní Čechy	Jižní Morava	Severní Morava	Celkem
Spartan, McIntosh	-	-	-	-	-	-	0
Šampion	-	-	-	76	-	14	90
skupina Rubín	-	-	-	-	-	-	0
Gala	370	-	130	541	-	61	1 102
ostatní raně zimní	-	-	-	-	-	-	0
Golden Delicious	3 278	-	238	1 469	21	24	5 030
Idared	-	-	242	274	2	17	535
Jonagold a mutace	-	-	155	490	25	37	707
Topaz	-	-	1	-	-	-	1
Melrose	-	-	-	-	-	-	0
Gloster	-	-	-	-	-	-	0
skup. Red Delicious	122	-	12	226	-	-	360
Braeburn	656	-	192	91	-	-	939
ostatní zimní	-	-	-	2 345	-	-	2 345
Celkem	4 426	0	970	5 512	48	153	11 109

Pramen: OUČR

Naskladnění hrušek u pěstitelů a skladovatelů v ČR podle odrůd - k 1.5.2024 t

Odrůda	Střední Čechy	Jižní a západní Čechy	Severní Čechy	Východní Čechy	Jižní Morava	Severní Morava	Celkem
Bohemica	-	-	-	-	-	-	0
Boscova lahvice	-	-	-	-	-	-	0
Konference	-	-	-	540	-	-	540
Lucasova	-	-	-	-	-	-	0
Dicolor	-	-	-	-	-	-	0
Erika	-	-	-	-	-	-	0
ostatní odrůdy	-	-	-	-	-	-	0
Celkem	0	0	0	540	0	0	540

Poznámka: zásoby podle typu skladu – chlazené 62 t, ULO 478 t.
 Pramen: OUČR



Ceny zemědělských výrobců ovoce

Datum zjištění ceny: 18. – 19. týden 2024

Kč/kg

Druh, odrůda	TJ	19. týden 2024			18. týden 2024			Změna prům. CZV 19. t./18. t. (%)
		min.	max.	průměr	min.	max.	průměr	
Jablka Gala	V	21,00	27,00	24,30	21,00	27,00	24,80	- 1,9
	I.	14,00	30,40	19,40	14,00	30,40	19,80	- 2,2
Golden Delicious	V	21,00	27,00	24,80	21,00	27,00	24,80	0,0
	I.	15,00	29,60	20,90	15,00	31,30	22,00	- 5,2
Idared	I.	17,00	31,30	25,20	15,00	31,30	23,90	+ 5,6
Jonagold	I.	15,00	18,00	16,30	14,00	24,30	18,80	- 13,6
Jonagored	I.	23,50	24,00	23,70	23,50	24,00	23,70	0,0
Jonaprince	I.	15,00	29,60	20,70	15,00	29,60	20,10	+ 2,9
Šampion	I.	15,00	25,20	18,80	15,00	25,20	19,80	- 4,8

Poznámka: Ceny zemědělských výrobců jsou uváděny bez dopravy a DPH. V = výběr, I. = první jakost, * = neuvedeno (méně než tři údaje), . = údaj nebyl v předchozím období k dispozici.

Pramen: Podle údajů OUČR zpracoval TIS ČR SZIF

Velkoobchodní ceny vybraných druhů ovoce I. jakostní třídy

Datum zjištění ceny: 19. týden 2024

Kč/MJ

Druh ovoce	MJ	Domácí produkce				Dovoz			
		min.	max.	průměr	±19./17. t.	min.	max.	průměr	±19./17. t.
Jablka Gala vč. mutací	kg	20,60	43,50	25,10	- 3,50	17,40	37,90	28,80	+ 2,00
Golden Delicious	kg			*		17,70	41,90	26,00	+ 0,60
Granny Smith	kg			*		22,90	69,90	47,60	0,00
Jonaprince	kg			*		19,60	29,90	23,80	+ 0,40
Pinova	kg			*		19,80	22,80	21,20	- 2,40
Red Prince	kg			*		16,20	31,90	24,90	- 1,70
Hrušky	kg			*		30,00	64,50	41,60	- 0,50
Blumy	kg			*		86,80	126,00	97,50	- 2,70
Borůvky (125 g)	ks			*		34,60	49,90	39,90	- 0,20
Maliny (125 g)	ks			*		36,70	134,90	85,40	- 11,20
Vinné hrozny bílé	kg			*		46,00	87,90	64,70	- 20,30
modré	kg			*		82,00	134,90	103,90	+ 6,50
Banány	kg			*		29,60	44,90	35,60	- 0,50
Citrony	kg			*		27,50	54,50	39,20	+ 2,60
Grapefruity červené	kg			*		22,50	46,90	34,80	- 1,20
Limetky	kg			*		120,90	133,00	128,90	- 0,80

Poznámka: Nákupní cena je cena bez DPH. MJ = měrná jednotka; * = méně než 3 respondenti; . = Ceny nebyly v předchozím týdnu k dispozici.

Pramen: TIS ČR SZIF



Velkoobchodní ceny vybraných druhů ovoce I. jakostní třídy

Datum zjištění ceny: 19. týden 2024

Kč/MJ

Druh ovoce	MJ	Domácí produkce				Dovoz			
		min.	max.	průměr	±19./17. t.	min.	max.	průměr	±19./17. t.
Mandarinky	kg			*		32,00	52,50	41,80	+ 2,20
Pomeranče	kg			*		14,50	44,90	28,40	+ 1,10
Kiwi volné	kg			*		79,00	80,50	79,80	+ 1,80
kusové	ks			*		8,50	11,90	10,20	+ 2,40
Ananas	ks			*		39,00	71,90	53,70	+ 3,20
Avokádo	ks			*		16,50	49,90	33,00	+ 1,90
Granátové jablko	ks			*		56,90	69,90	63,20	.
Mango	ks			*		22,90	74,50	42,30	- 1,30

Poznámka: Nákupní cena je cena bez DPH. MJ = měrná jednotka; * = méně než 3 respondenti; . = Ceny nebyly v předchozím týdnu k dispozici.
 Pramen: TIS^{CR} SZIF

Vývoj spotřebitelských cen konzumních jablek

Kč/kg

Rok/měsíc	I.	II.	III.	IV.	V.	VI.	VII.	VIII.	IX.	X.	XI.	XII.
2022	35,65	36,04	37,02	35,35	36,03	35,36	37,09	36,60	35,19	35,42	34,93	34,71
2023	34,89	36,32	36,55	36,67	37,42	37,33	39,39	40,44	37,51	36,85	35,68	37,17
2024	37,15	37,42	34,18	37,28								
2024/23 v %	+ 6,5	+ 3,0	- 6,5	+ 1,7								

Poznámka: Spotřebitelské ceny jsou zjišťovány u malého souboru prodejen. Uváděné ceny mají orientační charakter, - = údaj nebyl k dispozici.
 Pramen: ČSÚ

Vývoj spotřebitelských cen konzumních jablek

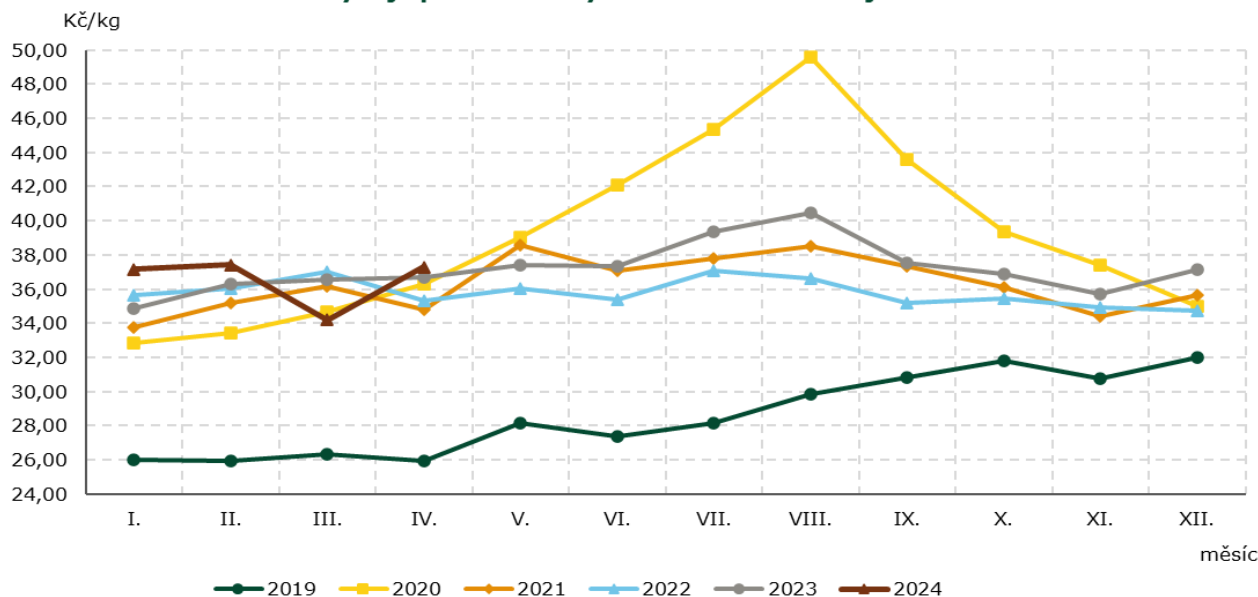



Zahraněční obchod

Dovoz a vývoz vybraných druhů ovoce od 1.1. do 31.3.2024

Druh ovoce	Dovoz				Vývoz			
	1.1. - 31.3.2024		1.3. - 31.3.2024		1.1. - 31.3.2024		1.3. - 31.3.2024	
	Množství (t)	Cena (Kč/kg)	Množství (t)	Cena (Kč/kg)	Množství (t)	Cena (Kč/kg)	Množství (t)	Cena (Kč/kg)
Jablka	19 519,0	17,57	6 714,8	17,94	1 205,5	17,48	497,9	17,34
Hrušky	2 654,6	31,30	1 021,2	31,91	395,1	22,15	105,7	21,68
Borůvky	550,1	186,76	223,2	175,19	46,1	214,76	11,1	196,84
Jahody	3 573,8	95,10	2 156,7	84,98	92,9	114,54	25,9	93,97
Kiwi	2 171,7	39,92	538,9	43,47	105,4	65,22	37,8	66,33
Stolní hrozny	8 900,7	68,47	3 801,4	60,65	298,7	77,64	144,6	69,80
Sultánky	899,5	52,76	366,4	55,36	48,7	97,36	15,8	98,45
Ananas	2 439,6	26,23	727,8	26,93	93,2	40,38	23,7	45,63
Avokádo	3 135,4	68,70	978,5	75,19	216,8	106,94	72,3	108,07
Kvajávy, manga apod.	945,4	88,59	357,2	80,03	54,5	183,54	20,4	168,77
Citrony	9 649,5	23,29	3 185,0	22,64	852,3	24,89	292,5	23,21
Grapefruity a pomela	3 116,4	27,06	705,7	26,21	299,0	25,87	96,3	25,30
Klementinky	5 526,4	27,49	721,2	32,83	30,1	29,34	10,1	24,50
Mandarinky vč. kříženců*	13 163,9	22,08	4 809,3	22,75	1 504,7	24,42	232,6	24,48
Pomeranče**	17 360,8	21,43	5 002,2	20,04	729,3	23,84	183,5	23,17
Banány	41 935,6	20,76	15 192,7	21,39	10 398,2	24,53	3 915,3	24,61

Poznámka: ČSÚ zpětně provádí úpravu o zpřesňování dat o zahraničním obchodu. Od 1.1.2005 jsou jablka stolní uváděna pod jedním společným KN kódem 08081080, tj. Ostatní jablka čerstvá, ne: jablka k výrobě moštu volně ložená. - = údaj není k dispozici, * = satsuma, wilkingy, tangela, ortanique, malaquinas a podobně, ** = pomeranče obecné, sladké, čerstvé a pupečné.
 Pramen: ČSÚ

Informace ze zahraničních trhů

Producentские ceny vybraných druhů ovoce v Itálii

EUR/kg

Druh ovoce	17. týden 2024	18. týden 2024	18.t./17.t. 2024 (%)	18.t.2024/18.t.2023 (%)
Jablka	0,84	0,85	+ 0,6	+ 4,7
Jahody	2,84	2,82	- 0,7	+ 22,8
Třešně	-	5,50	-	+ 24,4
Citrony	0,35	0,33	- 5,5	- 27,8
Pomeranče	0,39	0,36	- 8,0	- 31,3
Kiwi	1,93	1,94	+ 0,4	+ 29,8

Pramen: ISMEA, Servizi per il Mercato Agricolo Alimentare



Velkoobchodní ceny ovoce ve vybraných trzích SRN

Datum zjištění ceny: 18. týden 2024

EUR/100 kg

Druh ovoce	Země původu	Frankfurt	Hamburk	Kolín	Mnichov	Berlín
Jablka Boskoop	Německo	145	115	135	130	115
Braeburn	Německo	128	120	120	130	-
Elstar	Německo	129	125	120	130	135
Royal Gala	Německo	129	120	125	135	-
Hrušky Abate Fetel	JAR	285	248	248	258	265
Jahody	Itálie	572	573	-	511	538
Meruňky	Španělsko	518	550	-	556	481
Citrony	Španělsko	139	121	192	153	140
Mandarinky	Španělsko	195	170	260	-	-
Pomeranče Navel	Španělsko	130	137	150	134	150
Kiwi	Itálie	306	333	400	319	290
Hrozny Crimson	JAR	389	322	495	354	390

Pramen: fruchtportal.de

Ceny ovoce na Slovensku

Datum zjištění ceny: 16. týden 2024

EUR/kg

Druh ovoce Odrůda	Ceny od producentů			Odbytové ceny z velkoobchodu		
	cenové rozpětí	průměr	±16./14. t.	cenové rozpětí	průměr	±16./14. t.
Jablka T						
Golden Delicious 70 mm +	-	-	-	0,89 – 1,25	1,13	0,00
Gala 70 mm +	0,70 – 1,50	1,05	- 0,01	0,95 – 1,39	1,20	+ 0,02
Jablka D						
ostatní zimní 70 mm +	-	-	-	0,69 – 1,10	0,95	+ 0,02
Hrušky D	-	-	-	1,25 – 2,25	1,77	- 0,10
Švestky a blumy D	-	-	-	2,79 – 3,60	3,20	+ 0,03
Hrozny stolní bílé D	-	-	-	2,39 – 3,45	2,97	- 0,41
Jahody (500 g) D	-	-	-	1,99 – 2,95	2,41	.
Ananas (ks)	-	-	-	1,59 – 2,60	1,91	- 0,01
Avokádo (ks)	-	-	-	0,95 – 1,60	1,25	+ 0,04
Banány	-	-	-	1,15 – 1,60	1,44	+ 0,02
Citrony	-	-	-	1,19 – 1,60	1,45	0,00
Grapefruity červené	-	-	-	1,29 – 1,70	1,46	+ 0,04
Mandarinky	-	-	-	1,39 – 1,99	1,78	+ 0,06
Pomeranče	-	-	-	1,09 – 1,60	1,31	- 0,07
Kiwi volné	-	-	-	2,65 – 3,90	3,22	+ 0,24

Poznámka: - = údaj není k dispozici.

Pramen: ATIS, Agrárne trhové informácie Slovenska



Velkoobchodní ceny ovoce v Maďarsku

Datum zjištění ceny: 18. týden 2024

HUF/kg

Druh, odrůda	Budapest	Debrecen	Szeged
Domácí produkce:			
Jablka Golden Delicious	400	280	280
Idared	360	290	280
Jonagold	-	280	280
Jonagored	-	280	270
Dovoz:			
Banány	645	600	520
Citrony	663	560	520
Grapefruity	745	610	-
Mandarinky	650	560	620
Pomeranče	610	500	480
Broskve	2 500	-	1 900
Nektarinky	2 500	-	1 900
Hrušky	1 080	1 100	690
Kiwi	1 300	750	960
Hrozny stolní bílé	2 450	2 000	1 600

 Poznámka: Producentские ceny maďarského ovoce na velkoobchodních trzích, - = údaj není k dispozici.
 Pramen: AKII, Agrárgazdasági Kutat és Informatikai Intéze

Velkoobchodní ceny vybraných druhů ovoce ve Francii

EUR/kg

Druh ovoce	Země původu	17. týden 2024	18. týden 2024	18. t. /17. t. 2024 (%)	18. t. 2024 / 18. t. 2023 (%)
Jablka Gala	Francie	1,76	1,80	+ 2,3	-
Golden Delicious	Francie	1,80	1,80	0,0	+ 5,9
Granny Smith	Francie	1,80	1,90	+ 5,6	+ 18,8
Hrušky Williams	JAR	1,80	1,80	0,0	-
Jahody	Španělsko	3,96	4,90	+ 23,7	+ 19,5
Broskve	Španělsko	6,20	5,50	- 11,3	- 21,4
Meruňky	Španělsko	6,50	5,00	- 23,1	- 25,9
Třešně	Francie	25,00	18,25	- 27,0	-
Ananas	Kostarika	1,30	1,30	0,0	+ 8,3
Citron	Španělsko	1,10	1,10	0,0	- 22,5
Klementinky	Izrael	1,60	1,60	0,0	- 33,3
Pomeranče	Tunis	1,50	1,50	0,0	-
Kiwi	Francie	3,50	3,50	0,0	+ 6,1
Ořechy vlašské	Francie	3,80	3,80	0,0	+ 13,4

Pramen: RNM/FranceAgriMer, Rungis



Velkoobchodní ceny ovoce na vybraných trzích v Polsku

Datum zjištění ceny: 23.4. – 25.4.2024

PLN/kg

Druh ovoce	Bronisze	Kalisz	Lódź	Poznań
	25.4.2024	24.4.2024	24.4.2024	23.4.2024
Jablka Cortland	2,66 – 4,00	2,67 – 4,00	-	3,67 – 3,67
Gala	2,20 – 3,25	2,33 – 2,33	-	3,67 – 3,67
Golden Delicious	2,00 – 3,66	2,67 – 2,67	-	-
Šampion	2,00 – 2,50	2,33 – 2,33	1,67 – 2,87	3,00 – 3,67
Hrušky	4,00 – 6,50	5,00 – 5,00	3,50 – 6,00	6,25 – 6,75
Jahody	-	30,00 – 32,00	-	38,00 – 44,00
Dovoz:				
Ananas (ks)	4,50 – 6,00	5,00 – 15,00	6,00 – 10,00	-
Banány	5,00 – 6,00	5,28 – 6,11	4,72 – 6,11	5,44 – 6,67
Citrony	5,00 – 8,00	9,00 – 9,00	6,50 – 7,50	5,50 – 7,50
Grapefruity	4,00 – 16,00	5,00 – 7,00	5,29 – 5,88	6,79 – 7,14
Mandarinky	4,00 – 12,00	8,00 – 8,00	6,50 – 8,50	6,00 – 12,00
Pomeranče	2,00 – 11,00	8,00 – 8,00	7,00 – 9,00	5,50 – 8,50
Blumy	8,00 – 10,00	-	14,00 – 15,60	14,00 – 14,00
Jahody	8,00 – 13,00	10,00 – 13,00	12,00 – 13,00	15,00 – 17,00
Hroznové víno	11,00 – 23,00	20,00 – 25,00	17,00 – 20,00	17,78 – 21,11

Poznámka: - = údaj není k dispozici.

Pramen: Biuletyn Informacyjny - Rynek owoców i warzyw

Přehled cen ovoce v Chorvatsku

Datum zjištění ceny: 18. týden 2024

EUR/kg

Druh ovoce	Velkoobchod			Tržnice		
	min.	max.	průměr	min.	max.	průměr
Jablka Gala	0,80	1,60	1,13	0,80	2,70	1,71
Golden Delicious	0,70	1,60	1,08	0,80	2,50	1,54
Idared	0,70	1,20	0,95	0,80	2,60	1,44
Jonagold	0,70	1,40	1,11	0,80	2,50	1,43
Hrušky	1,60	3,80	2,04	2,00	5,00	3,17
Hrozný stolní bílé	3,20	5,50	4,03	2,50	8,50	5,29
Jahody	2,80	5,50	3,69	4,00	8,00	5,74
Banány	1,00	1,50	1,28	1,10	2,50	1,77
Kiwi	1,30	3,00	2,27	1,00	5,00	3,75
Citrony	0,80	2,50	1,41	1,00	5,00	2,67
Grapefruity	1,00	2,50	1,42	1,50	5,00	2,74
Mandarinky	-	-	-	1,50	3,00	2,01
Pomeranče	0,80	2,20	1,37	1,30	3,00	2,37

Poznámka: - = údaj není k dispozici.

Pramen: TISUP, Tržišni informacijski sustav u poljoprivredi - Tržište voća i povrća



Producentké ceny vybraných druhů ovoce ve Španělsku

EUR/100 kg

Druh ovoce	17. týden 2024	18. týden 2024	18. t./17. t. 2024 (€)	18. t./17. t. 2024 (%)
Jablka Gala	67,13	60,00	- 7,13	- 10,62
Golden Delicious	53,29	56,90	+ 3,61	+ 6,78
Granny Smith	69,10	66,70	- 2,40	- 3,48
Hrušky Blanquilla	66,44	63,06	- 3,38	- 5,09
Citron	22,88	23,08	+ 0,20	+ 0,89
Mandarinky	36,28	33,35	- 2,93	- 8,08
Pomeranče Navel	29,15	26,04	- 3,10	- 10,65
Banány	98,84	97,97	- 0,87	- 0,88
Broskve	145,00	113,50	- 31,50	- 21,72
Meruňky	150,00	115,00	- 35,00	- 23,33
Nektarinky	160,00	130,00	- 30,00	- 18,75
Jahody	138,34	140,78	+ 2,44	+ 1,76

Pramen: Ministerio de Medio Ambiente y Medio Rural y Marino

Pěstitelé ovoce přišli o 80 procent úrody, v polovině republiky nesklidí nic. Vláda projednala možnou pomoc, o peníze žádáme i Evropskou komisi

Místo obvyklých 130 tisíc tun letos tuzemští pěstitelé ovoce sklídí kvůli silným mrazům jen pětinu, zhruba 30 tisíc tun. Vyplývá to z upřesněných odhadů Ovocnářské unie ČR. Sklízet se bude jen v části Moravy, v Čechách mrazy sady zdevastovaly totálně, poškozeno je 95 až 100 procent stromů. V Čechách navíc mrazy ve stejném rozsahu zničily i vinohrady. Velké škody mají i pěstitelé sazenic stromků, ať už lesních nebo ovocných. Pomoc zasaženým sektorům dnes projednala vláda.

„Celonoční silné mrazy, které v polovině dubna postihly především Čechy, se nedají srovnat s běžnými jarními mrazíky, se kterými dokážou naši ovocnáři bojovat. Kvůli teplému březnu byla vegetace v podstatě o měsíc napřed, když do toho na týden přijdou klasické zimní mrazy, není proti tomu obrany,“ řekl ministr zemědělství Marek Výborný (KDU-ČSL) s tím, že podobně ničivou situaci zažili naši pěstitelé naposledy v roce 1929.

Velká část pěstitelů tak letos nesklidí žádné ovoce, o sady se ale budou muset starat dále, je potřeba je ošetřovat, například zastříhat stromy. Zůstanou jim tak zhruba dvě třetiny nákladů. Až do další sklizně ale budou tito pěstitelé bez jakýchkoliv příjmů z prodeje. Situaci nepokryje ani pojištění, které řada pěstitelů má. Komerčně pojistit proti mrazům lze, ale v České republice pouze jablka, hrušky, borůvky a jahody. Navíc je pojištění spojeno s řadou dalších podmínek, například pěstitelé jablek nebo hrušek mohou pojištění proti mrazům získat

pouze jako doplněk k pojištění proti kroupám, a to i v případech, kdy mají instalované sítě proti kroupám, a toto pojištění pro ně nemá význam.

„I proto jsem v této mimořádné situaci požádal o pomoc Evropskou komisi. Na základě mého jednání s komisařem pro oblast zemědělství Januszem Wojciechowským jsem v minulém týdnu odeslal dopis s oficiální žádostí o pomoc z krizového balíčku EU ve výši 100 milionů EUR,“ uvedl ministr Výborný.

Zároveň má Ministerstvo zemědělství pro případnou kompenzaci části škod způsobených zemědělcům velmi nepříznivými klimatickými jevy notifikovaný Rámcový program pro řešení rizik a krizí v zemědělství, který byl aktuálně notifikován u Evropské komise do konce roku 2028. V minulosti již MZe tento program pro částečnou kompenzaci škod mrazem na ovocných kulturách použilo. Jak již dříve ministr Výborný uvedl, MZe je připraveno skrze tento program poskytnout pěstitelům minimálně 100 až 200 milionů korun.

„Záviset bude také na tom, zda Evropská komise poskytne pomoc z krizového balíčku. Podle toho se rozhodneme, zda otevřeme i náš notifikovaný národní program, nebo zvolíme cestu navýšení evropské pomoci možným kofinancováním, který zpravidla Komise povoluje,“ dodal ministr.

Další možností, jak pomoci postiženým sektorům, je obdobně jako v předchozích případech řešení či zmírnění dopadů krizí využitím provozních úvěrů prostřednictvím Podpůrného a garančního



a rolnického fondu (PGRLF), a to snížením jistiny provozních úvěrů poskytnutých komerčními finančními institucemi.

„I tato cesta, kterou pozitivně kvitovali další členové vlády, by si vyžádala navýšení rozpočtu PGRLF minimálně ve výši 300 milionů korun,“ upozornil ministr Výborný.

Vláda si je podle ministra Výborného vědomá rozsahu škod, a to zvláště v sektoru ovocnářství. „Jako vláda jasně deklarujeme, že jsme připraveni hledat optimální a spravedlivé způsoby pomoci. I do budoucna je klíčové, abychom podporovali pěstitele, kteří jsou v rámci investic ochotní reagovat na dopady těchto mimořádných klimatických jevů. Současně chci zdůraznit, že nemáme v úmyslu kompenzovat někomu podnikatelské riziko a veškeré ztráty, ale chceme pomoci zvládnout tíživou situaci těch, kteří byli postiženi mimořádnou katastrofou a hrozí jim existenční problémy,“ dodal ministr.

Dle odhadů Ovocnářské Unie Čech a Moravy je prvotní odhad škod na úrovni 1 miliardy korun. Až 80 % ovocnářských podniků bude mít nulovou sklizeň ovoce. Celkově se očekává pokles sklizně ovoce zhruba o 80 %. Pro stěžejní ovocný druh v ČR, jablka, odhaduje Ovocnářská unie letošní

sklizeň na úrovni 22 % ve srovnání s předchozím 5ti-letým průměrem (u hrušní 21 %, u višní a třešní dokonce 14 %, resp. 16 %). Vzniklá situace existenčně ohrožuje mnoho pěstitelů, kteří budou mít výrazný propad tržeb.

U pěstitelů jahod je poškozená plocha cca 120 hektarů, většina pěstitelů patří mezi menší pěstitele do výměry cca 4 hektarů. Míra poškození u jahod je 20 % až 100 %, zejména v závislosti na tom, zda byly porosty chráněny netkanou textilíí. Předběžný odhad škod je cca 50,4 mil. Kč.

Dle vyjádření Svazu vinařů došlo k poškození 95 % vinic v Čechách, zatímco na Moravě se škody pohybují minimálně na úrovni 23 % snížení výnosu. Došlo tak k celkové úhrnné škodě na hroznech ve výši asi půl miliardy korun.

V sektoru okrasného školkařství je v letošním roce osázeno cca 1 200 hektarů školek, mrazy postihly zhruba 1 000 hektarů. Celkově je poškozeno 60 až 70 % sazenic, u některých druhů dřevin došlo ke 100 % poškození. Škody u školkařů dle odhadů dosáhly až 1 miliardy korun. Přesný rozsah škod není momentálně možné zjistit, neboť lze očekávat, že část mrazem poškozených sazenic může regenerovat.

Pramen: MZe ČR, 7.5.2024

Výborný: Pěstitelům bez pojištění bude stát krátit kompenzace o polovinu

Pěstitelům, kteří neměli pojištění proti mrazům, bude stát krátit kompenzace o polovinu. V pořadu televize Nova Za pět minut dvanáct to dnes řekl ministr zemědělství Marek Výborný (KDU-ČSL). Zároveň odmítl kritiku europoslance Martina Hlaváčka (ANO), že by vláda nedostatečně podporovala pojištění zemědělců. Ministr zopakoval, že požádal Evropskou komisi o 100 milionů eur (2,5 miliardy korun) na pomoc českým zemědělcům, ale neočekává, že získá celou částku. Neupřesnil, kolik peněz by do Česka mohlo přijít.

Výborný zároveň upozornil, že proti jarním mrazům je možné pojistit pouze jablka, hrušky, borůvky a jahody, přitom u jahod se pojištění týká pouze období od počátku května. Hlaváček přitom kritizoval cenu pojištění, která je podle něj příliš vysoká a dosahuje až čtvrtiny hodnoty úrody. Vláda podle něj neposkytuje dostatečnou podporu zemědělcům pro uzavírání pojištění. Výborný se proti tomu ohradil, podle něj stát přispívá na pojištění 52 procenty.

Ministr s europoslancem se shodli, že kompenzace zemědělcům jsou namístě. Podle nich letošní mrazy byly přírodní katastrofou a stát by měl v mimořádné situaci mimořádně reagovat. Výborný

podotkl, že mrazy poničily úrodu ve velké části Evropy od Francie až po Pobaltí.

Ministr dnes také řekl, že nepovažuje za vhodné spojovat otázku zavedení spotřební daně na tiché víno s dopady mrazů. Zásadnější argument proti dani podle něj je to, že sousední země takovou daň nemají. V předchozích dnech ministr říkal, že debatu o dani v situaci, kdy mrazy silně poničily vinařům úrodu, považuje za hazard s celým sektorem.

Hlaváček v otázce nezavedení spotřební daně ministra podpořil, podle něj by to znamenalo znevýhodnění českých vinařů proti zahraniční konkurenci. Naopak hlavní ekonom Cyrrusu Vít Hradil v pořadu řekl, že z ekonomického hlediska nelze obhájit, že spotřební daň je u tichého vína jako u jediného alkoholu nulová. Podle něj se tím negativní dopady konzumace alkoholu přenáší na daňové poplatníky ve jménu ochrany vinařů. Upozornil také, že se zemí se srovnatelným podílem produkce vína na spotřebě, jako má ČR, neuplatňují spotřební daň na víno jen Lucembursko a Německo. Zavedení spotřební daně na víno podporují čtyři strany vládní koalice, nesouhlasí s ním vládní KDU-ČSL a opoziční ANO a SPD.

Pramen: ceskenoviny.cz, 13.5.2024

Palírny a moštárny v Ústeckém kraji přijdou kvůli mrazům o dvě třetiny ovoce

Palírny a moštárny v Ústeckém kraji odhadují, že kvůli mrazům zpracují zhruba třetinu ovoce oproti

loňsku. Ivan Mišík, jednatel Moštárny Louny, dnes ČTK řekl, že se případné kompenzace od státu týkají



pouze pěstitelů. Uvedl, že má nějaké zásoby z loňska, které nicméně potřebuje doplnit. „Musíme přežít,“ sdělil. Podle ministra zemědělství Marka Výborného (KDU-ČSL) stát na rozdíl od pěstitelů kompenzaci pro zpracovatele nechystá, ovoce podle něj mohou dovézt ze zahraničí.

Mrazy zničily meruňky, švestky, třešně či višně. Někteří zpracovatelé počítají alespoň s jablky, kterých ale bude také méně než v předchozích letech. Mrazy zasáhly republiku koncem dubna, předcházely jim nezvykle vysoké teploty začátkem měsíce. Ovocné stromy proto začaly kvést dřív. Květy však nízké teploty nevydržely.

„Ovoce není, to je beze sporu. Něco málo bude, ale opravdu toho zmrzlo hodně,“ uvedl Mišík a doplnil, že si zahrádkáři nechají většinu pro vlastní potřebu. Sadaře, od kterých odebírá větší množství ovoce, zatím nekontaktoval. Moštárna se snaží suroviny odebírat převážně od lokálních pěstitelů. Jednatel řekl, že letos asi poptá plodiny i na Moravě, kterou mrazy nezasáhly tak výrazně. Zatím nechtěl spekulovat, zda se úbytek odrazí na cenách. „Otázkou je, jestli bude vůbec otevřeno,“ uvedl. „Pro firmy, jako jsem já, je to velká rána a velká katastrofa,“ podotkl.

Ovocnáři zřejmě dostanou za škody způsobené mrazy kompenzace. Ministerstvo zemědělství minulý týden oznámilo, že je připravené aktivovat program na řešení rizik pro všechny pěstitele, kterým

produkcí poškodil mráz. Výborný pro zpracovatele s podobnou kompenzací nepočítá.

„Musíme k tomu přistupovat s rozumem a také v rámci možností státního rozpočtu. Něco jiného je sadař, který se věnuje čistě sadařství a vypadne mu příjem de facto za celý ročník, protože nesklidí vůbec nic. Jiná je situace zpracovatelů, kteří mohou produkci českých sadařů nahradit produkcí, kterou dovezou,“ řekl ministr ČTK.

Žitenickou palírnu na Litoměřicku trápí kromě úbytku ovoce zvýšení spotřební daně z lihu o deset procent. Provozovatel Jan Härting ČTK řekl, že v jeho případě jde o zdražení o deset korun na litru. „Zatím se neozval nikdo, protože nikdo nemá žádné ovoce,“ uvedl Härting a odhadl, že zpracuje zhruba třetinu toho, co v předešlých letech. „Je to sezonní záležitost. Ovoce začínáme přijímat v červenci, pokud je, a s příjmem končíme v polovině října,“ popsal. Suroviny zpracovává do konce roku. „Budeme mít normálně otevřeno a budeme holt dřív hotoví,“ dodal.

Menší palírna U Kapličky na Lounsku ceny v posledních letech nezvyšovala. „Ani před covidem ani po covidu, přestože se zvedly náklady třeba za elektřinu,“ řekl ČTK Václav Šafránek z palírny. Letos se však kvůli zvýšení daně zvednou ceny o 20 korun na litru. Dodal, že se sadaři ještě nemluvil, ale podle vlastních ovocných stromů odhadl, že úroda nebude prakticky žádná.

Pramen: ČTK, 6.5.2024

Kurzy devizového trhu - Česká národní banka - platnost od 13. 5. 2024

100 HUF – 6,403 Kč

1 PLN – 5,780 Kč

1 USD – 22,948 Kč

1 EUR – 24,775 Kč

Vydavatel

TIS^{ČR} SZIF

Státní zemědělský intervenční fond
Ve Smečkách 33, 110 00 Praha 1

www.szif.cz

Odpovědný pracovník

Ing. Tomáš Materna
vedoucí odd. agrární informatiky

tel.: 703 197 498

fax: 222 871 591

e-mail: tomas.materna@szif.cz

Komoditní manager

Ing. Anna Mandelíčková

tel.: 703 197 336

fax: 222 871 591

e-mail: anna.mandelickova@szif.cz

e-mail: tis.ovoce@szif.cz

Rozmnožování anebo rozšiřování tohoto zpravodaje nebo jeho části jakýmkoliv způsobem je zakázáno, s výjimkou případů povolených autorským zákonem nebo předchozího písemného souhlasu TIS^{ČR} SZIF. Údaje obsažené v tomto zpravodaji jsou pouze informativního charakteru a nemají závaznou povahu. Jejich citace je možná pouze s uvedením zdroje TIS^{ČR} SZIF.