



ZPRÁVA O TRHU VÍNA A VINNÝCH HROZNŮ

Vývoj cen průmysl. výrobců:

↑ víno bílé lahvové.....	39,60 Kč/l
- víno bílé sudové.....	- Kč/l
↑ víno červené lahvové.....	38,30 Kč/l
- víno červené sudové.....	- Kč/l
↑ jakostní bílé lahvové.....	61,80 Kč/l
↑ jakostní červené lahvové.....	59,60 Kč/l

Obsah:

Komoditní zpravodajství.....	1
Informace o cenách vína.....	2
Zahraniční obchod ČR.....	3
Informace ze zahraničních trhů.....	7
Aktuality	9

Komoditní zpravodajství

Cena průmyslových výrobců vína

Průměrná cena průmyslových výrobců **bílého vína lahvového stolního** v září 2024 byla stanovena na hodnotě 39,60 Kč/l. U **červeného lahvového vína** byla průměrná cena stanovena na hodnotě 38,30 Kč/l.

Průměrná cena sudového bílého a červeného vína nebyla stanovena pro nedostatečný počet respondentů. Nelze je považovat za reprezentativní, neboť ve sledovaném období nebyl zaznamenán jejich výskyt u dostatečného množství výrobců.

Průměrná cena **bílého jakostního vína lahvového** podle šetření TIS^{ČR} SZIF v září 2024 uzavírala na úrovni 61,80 Kč/l. Cena **červeného jakostního lahvového** vína tentokrát uzavírala na hodnotě 59,60 Kč/l. Průměrná cena bílého jakostního sudového vína ve sledovaném měsíci činila 47,10 Kč/l. Průměrná cena červeného jakostního sudového vína ve sledovaném období dosáhla hodnoty 49,90 Kč/l.

Zahraniční obchod

Vinné hrozny, hroznová šťáva

V září 2024 bylo do České republiky dovezeno celkem 4 023 t **stolních vinných hroznů** za průměrnou jednotkovou hodnotu 51,30 Kč/kg. Od počátku roku 2024 bylo dovezeno nejvíce hroznů z Itálie, celkem 7 069 t za 46,30 Kč/kg (23,7 %), z Indie 6 525 t hroznů za 47,10 Kč/kg (21,9 %) a z Německa 3 995 t (13,4 %).

Sušených vinných hroznů bylo ve sledovaném období nakoupeno celkem 556 t za 62,90 Kč/kg. Od začátku roku byly rozinky dováženy hlavně z Jižní Afriky (20,0 %; 696,2 t za 55,10 Kč/kg), dále z Číny (19,8 %; 690,7 t za 42,10 Kč/kg).

Hroznové šťávy bylo v září 2024 dovezeno do ČR celkem 175 t. Z Itálie bylo dodáno za rok 2024 celkem 335,8 t (38,4 %; za 44,10 Kč/kg) hroznové šťávy a z Německa celkem 205,4 t (23,5 %).

Víno

V období od 1.1. do 30.9.2024 bylo do České republiky **dovezeno celkem** 957 005 hl vína za průměrnou jednotkovou cenu 30,60 Kč/l. Podíl bílého vína na celkovém dovozu činil 41,9 % (401 188 hl za 24,30 Kč/l), podíl červeného vína činil 18,0 % (171 956 hl za 48,60 Kč/l). Ve sledovaném období bylo víno dodáváno převážně z Maďarska (264 711 hl za 17,50 Kč/l, tj. 34 %), ze Španělska (96 063 hl za 22,40 Kč/l, tj. 12 %) a z Itálie (89 129 hl za 48,70 Kč/l, tj. 12 %). Víno bylo dováženo hlavně v obalech nad 2 l (58,6 % v objemu 429 551 hl za průměrnou cenu 15,40 Kč/l).

Z České republiky bylo za období od 1.1. do 30.9.2024 **vyvezeno celkem** 28 699 hl vína za průměrnou jednotkovou hodnotu 100,60 Kč/l. Bílé víno se na uskutečněném vývozu podílelo 22,3 % (6 388 hl za 119,60 Kč/l) a červené 16,9 % (4 858 hl za 170,90 Kč/l). Hlavním odběratelem vína bylo ve sledovaném období (I-IX/2024) tentokrát Slovensko, kam bylo vyvezeno 8 927 hl (40,6 %) za 64,40 Kč/l.

Podíl objemového množství vyvezeného vína byl roven 3,00 % dovezeného vína, ve finančním vyjádření 9,86 %.



Informace o cenách vína

Ceny průmyslových výrobců vína v ČR

Datum zjištění ceny: září 2024

Druh	Cena průmyslových výrobců (vážený průměr)				Prodané množství (hl)
	minimální	maximální	průměrná	změna proti VIII/24	
Víno bílé - lahvové	*	*	39,60	3,80	305
- sudové	*	*	-	-	18
- tetrapack	-	-	-	-	0
Víno červené - lahvové	*	*	38,30	3,10	224
- sudové	*	*	-	-	15
- tetrapack	-	-	-	-	0
Jakostní bílé lahvové celkem	50,20	162,00	61,80	1,20	6 317
z toho: Müller Thurgau	48,20	124,00	54,00	-0,60	908
Veltlínské zelené	48,40	63,20	56,30	2,00	1 575
Jakostní červené lahvové celkem	49,20	164,50	59,60	0,50	1 721
z toho: Frankovka	48,60	69,90	59,70	-5,60	227
Svatovavřínecké	47,20	157,00	53,80	-7,90	141
Jakostní bílé sudové celkem	39,00	62,00	47,10	8,90	147
z toho: Müller Thurgau	39,00	62,00	41,30	10,20	24
Veltlínské zelené	39,00	51,40	45,70	1,50	34
Jakostní červené sudové celkem	39,00	64,60	49,90	13,80	35
z toho: Frankovka	-	-	-	-	0
Svatovavřínecké	-	-	-	-	0
Šumivé	71,60	314,10	98,10	4,50	6 543
Víno s přívlastkem	63,50	201,70	76,50	1,40	959

Poznámka: Cena průmyslových výrobců - cena, za kterou je víno odebíráno z výrobních podniků, bez dopravy a DPH.

Údaj o prodaném množství vína uvádí množství prodaného vína, ze kterého byly vypočteny ceny průmyslových výrobců. * = méně než 3 údaje

Pramen: TIS^{ČR} SZIF

Průměrná cena **lahvového jakostního bílého vína** celkem v září 2024 proti srpnu mírně posílala a uzavírala na hodnotě 61,80 Kč/l. Průměrná cena sledované odrůdy Müller Thurgau se snížila a uzavírala na hodnotě 54,00 Kč/l. U odrůdy Veltlínské zelené se průměrná cena zvýšila a uzavírala na hodnotě 56,30 Kč/l.

Průměrná cena **lahvového jakostního červeného vína** celkem se v září 2024 proti předchozímu období zvýšila a uzavírala na hodnotě 59,60 Kč/l. U odrůdy Frankovka se cena snížila a dostala se na hodnotu 59,70 Kč/l (pokles o 8,6 %). U odrůdy Svatovavřínecké se průměrná cena snížila a uzavřela na hodnotě 53,80 Kč/l.

Průměrná cena **sudového jakostního bílého vína** celkem v září 2024 byla stanovena na úrovni 47,10 Kč/l. U sudového vína odrůdy Müller Thurgau

cena nakonec uzavřela na hodnotě 41,30 Kč/l. Průměrná cena sudového vína odrůdy Veltlínské zelené uzavřela na hodnotě 45,70 Kč/l.

U **sudového jakostního červeného vína** průměrná cena v září 2024 byla stanovena na hodnotě 49,90 Kč/l. Vzhledem k nedostatečnému počtu respondentů za dané období, který nastal u odrůdy Frankovka, stejně tak i u Svatovavříneckého, nebylo možné stanovit jejich průměrnou cenu.

Průměrná cena **šumivého vína** v září 2024 podle šetření TIS^{ČR} SZIF uzavírala na hodnotě 98,10 Kč/l.

Průměrná cena **vína s přívlastkem** ve sledovaném období dosáhla hodnoty 76,50 Kč/l.



Zahraníční obchod ČR

Dovoz vinných hroznů a hroznové šťávy do České republiky v roce 2024

Druh	září		leden - září 2024			
			celkem		z toho EU (27)	
	t	Kč/kg	t	Kč/kg	t	Kč/kg
Vin. hrozny stolní	4 023	51,30	29 838	56,00	16 255	55,60
Vin. hrozny moštové	-	-	-	-	-	-
Vin. hrozny sušené	556	62,90	3 480	57,40	649	59,80
Hroznová šťáva	175	23,30	873	32,70	873	32,70

Poznámka: ČSÚ po vyhodnocení celních deklarací je průběžně zpětně prováděna úprava údajů dovezeného zboží.
 Pramen: Dle údajů ČSÚ zpracoval TIS ČR SZIF.

Největší dodavatelé vinných hroznů stolních

leden - září 2024

Země	t	Kč/kg
Itálie	7 069	46,30
Indie	6 525	47,10
Německo	3 995	63,80
Jižní Afrika	3 362	64,40
Nizozemsko	1 963	70,80

Pramen: Dle údajů ČSÚ zpracoval TIS ČR SZIF.

Největší dodavatelé vinných hroznů sušených

leden - září 2024

Země	t	Kč/kg
Jižní Afrika	696,2	55,10
Čína	690,7	42,10
Turecko	689,2	69,50
Slovensko	304,3	52,40
Chile	220,2	74,90

Pramen: Dle údajů ČSÚ zpracoval TIS ČR SZIF.

Největší dodavatelé hroznové šťávy

leden - září 2024

Země	t	Kč/kg
Itálie	335,8	44,10
Německo	205,4	22,40
Slovensko	122,4	17,40
Španělsko	102,7	49,60
Maďarsko	93,9	15,30

Pramen: Dle údajů ČSÚ zpracoval TIS ČR SZIF.

Vývoz vinných hroznů a hroznové šťávy z České republiky v roce 2024

Druh	září		leden - září 2024			
			celkem		z toho EU (27)	
	t	Kč/kg	t	Kč/kg	t	Kč/kg
Vin. hrozny stolní	331	46,40	1 506	57,00	1 506	57,00
Vin. hrozny moštové	-	-	-	-	-	-
Vin. hrozny sušené	74	70,90	542	76,20	541	76,10
Hroznová šťáva	7	36,30	161	38,80	161	38,80

Poznámka: ČSÚ po vyhodnocení celních deklarací je průběžně zpětně prováděna úprava údajů dovezeného zboží; - = cena neuvedena
 Pramen: Dle údajů ČSÚ zpracoval TIS ČR SZIF.

Dovoz vína do České republiky v roce 2024

Druh	září		leden - září 2024			
			celkem		z toho EU (27)	
	hl	Kč/l	hl	Kč/l	hl	Kč/l
CELKEM	100 366	29,80	957 005	30,60	817 390	28,60
z toho: *šampaňské	279	910,40	2 172	991,40	2 171	821,70
šumivé	4 073	63,80	33 401	65,20	32 940	64,40
perlivé	21 637	67,60	173 706	66,00	173 651	66,00
víno bílé	34 219	26,30	401 188	24,30	400 253	24,20
víno červené	13 691	55,40	171 956	48,60	170 902	47,90
víno ostatní	24 356	30,90	160 758	40,40	23 649	52,10
vinný mošt	2 112	31,90	13 826	23,90	13 824	23,90

Poznámka: ČSÚ po vyhodnocení celních deklarací je průběžně zpětně prováděna úprava údajů dovezeného zboží; * = provedena korekce
Pozn.: u dovozu a vývozu celkem je do položek zahraničního obchodu vedle tichých vín zahrnuto i víno šumivé a perlivé.

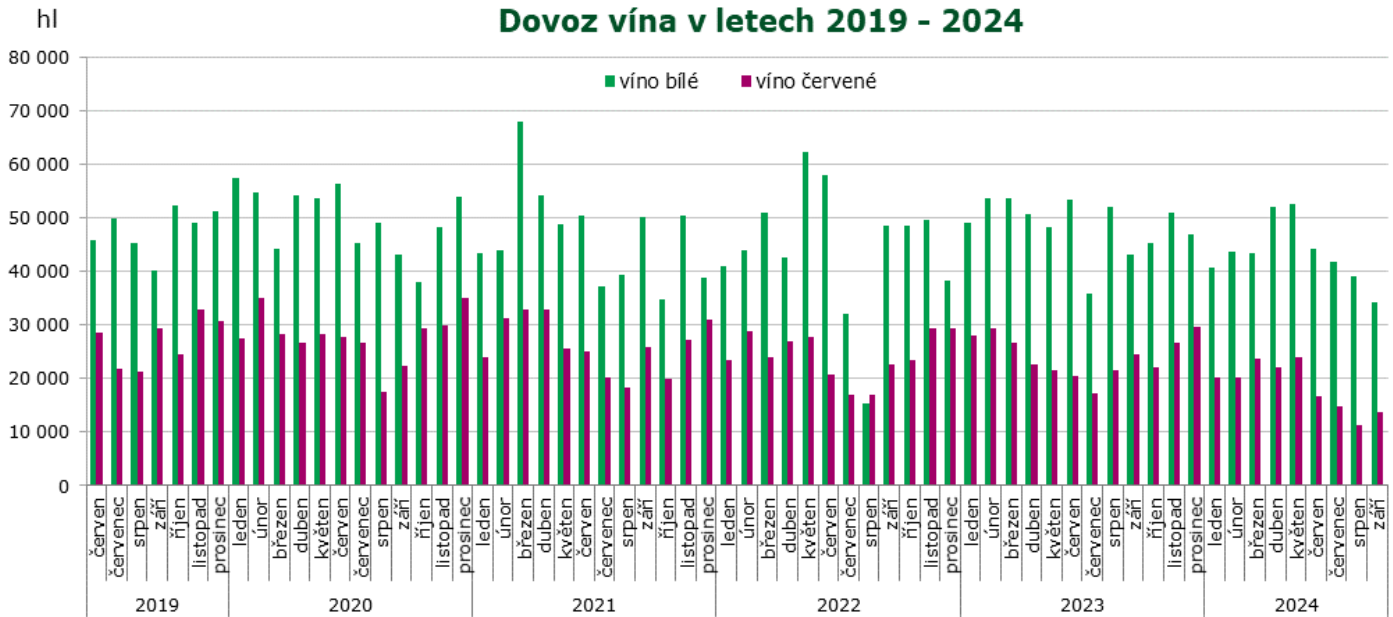

Pramen: Dle údajů ČSÚ zpracoval TIS ČR SZIF.

Dovoz vína do České republiky podle velikosti obalu v roce 2024

září	celkem		bílé		červené		ostatní	
	hl	Kč/l	hl	Kč/l	hl	Kč/l	hl	Kč/l
Láhve do 2 l	29 011	59,80	10 357	50,90	8 097	80,70	10 556	52,60
Obaly nad 2 l	43 088	15,50	23 741	15,50	5 548	18,30	13 799	14,30
leden - září	celkem		bílé		červené		ostatní	
	hl	Kč/l	hl	Kč/l	hl	Kč/l	hl	Kč/l
Láhve do 2 l	303 429	59,20	112 428	47,20	94 180	76,00	96 822	56,90
Obaly nad 2 l	429 551	15,40	287 851	15,40	77 764	15,40	63 936	15,40

Poznámka: ČSÚ je po vyhodnocení celních deklarací průběžně zpětně prováděna úprava údajů dovezeného zboží;
Pramen: Dle údajů ČSÚ zpracoval TIS ČR SZIF.

Hlavní dodavatelé vína: I-IX/2024

Země	Množství (hl)	Průměrná jednotková hodnota (Kč/l)
Maďarsko	264 711	17,50
Španělsko	96 063	22,40
Itálie	89 129	48,70
Chile	62 889	31,60
Slovensko	56 295	24,20
Moldávie	47 735	36,50
Německo	34 494	50,90
Francie	26 452	132,90
Rakousko	11 675	50,20
Jižní Afrika	7 169	41,20

Dovoz vína celkem: I-IX/2024

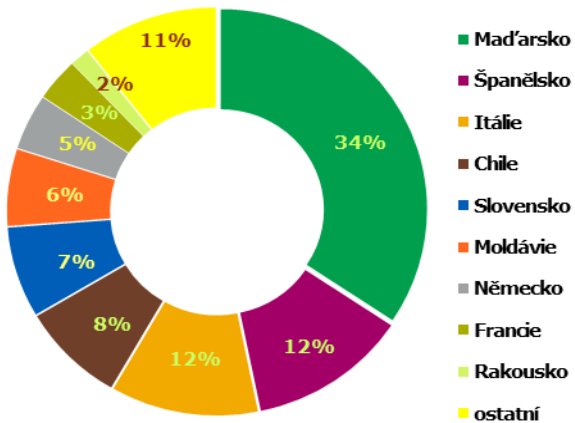

Pramen: Dle údajů ČSÚ zpracoval TIS ČR SZIF;

Dovoz bílého vína: září 2024

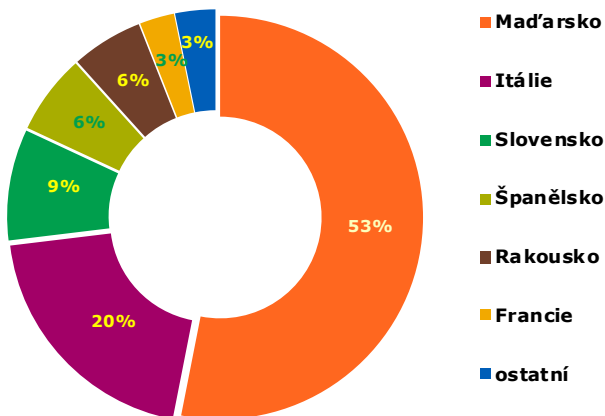

Dovoz červeného vína: září 2024

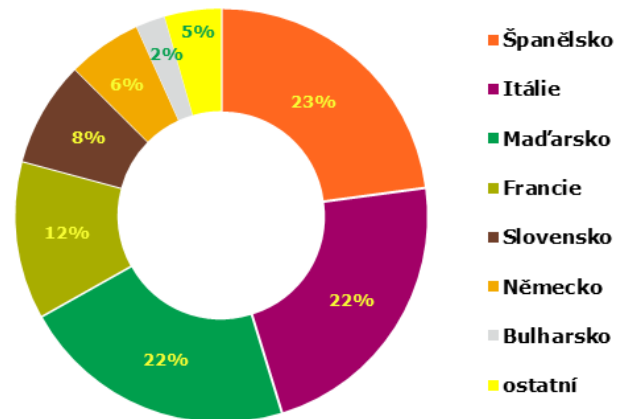

Přehled dovozu vybraných položek z Maďarska a ze Španělska v období 2023-24

Země	Maďarsko				Španělsko			
	2204 21 79		2204 21 80		2204 21 79		2204 21 80	
KN kód	hl	Kč/l	hl	Kč/l	hl	Kč/l	hl	Kč/l
období/jednotka	hl	Kč/l	hl	Kč/l	hl	Kč/l	hl	Kč/l
Celkem 2023	29 283	18,80	7 224	27,00	793	37,00	2 099	46,70
leden 2024	2 940	17,10	605	24,60	3	63,70	61	36,50
únor	1 299	22,70	405	29,50	72	25,10	177	154,60
březen	3 333	18,40	641	26,00	3	66,20	155	48,30
duben	2 100	20,80	715	25,20	9	73,70	74	38,00
květen	3 139	19,60	760	29,30	105	19,80	78	45,60
červen	1 855	22,80	335	34,00	8	81,40	97	54,60
červenec	1 776	21,90	755	30,10	5	65,00	116	52,50
srpen	2 919	20,70	271	34,30	11	68,80	65	39,50
září	1 708	23,30	250	34,80	51	32,90	136	47,70
Celkem 2024	22 844	19,70	4 738	28,70	266	31,20	959	66,60

Poznámka: Položka celního sazebníku: 2204 21 79 - Bílá vína vyráběná v EU, s chráněným zeměpisným označením (ChZO), 2204 21 80 - Vína jiná než bílá, vyráběná v EU, s chráněným zeměpisným označením (ChZO);

Pramen: Dle údajů ČSÚ zpracoval TIS ČR SZIF.

Vývoz vína z České republiky v roce 2024

Druh	září		leden - září 2024			
			celkem		z toho EU (27)	
	hl	Kč/l	hl	Kč/l	hl	Kč/l
CELKEM	3 574	76,50	28 699	100,60	19 425	69,00
z toho: *šampaňské	29	902,80	93	1 311,30	90	1 185,20
šumivé	204	106,60	898	200,00	638	217,40
perlivé	154	83,00	1 794	31,80	1 785	31,10
víno bílé	794	93,40	6 388	119,60	5 244	83,40
víno červené	515	85,50	4 858	170,90	4 188	92,40
víno ostatní	1 005	91,10	10 722	92,50	3 535	76,40
vinný mošt	873	17,50	3 945	18,60	3 945	18,60

Poznámka: ČSÚ po vyhodnocení celních deklarací je průběžně zpětně prováděna úprava údajů vyvezeného zboží; * reexport
 Pramen: Dle údajů ČSÚ zpracoval TIS ČR SZIF.

hl

Vývoz vína v letech 2019 - 2024

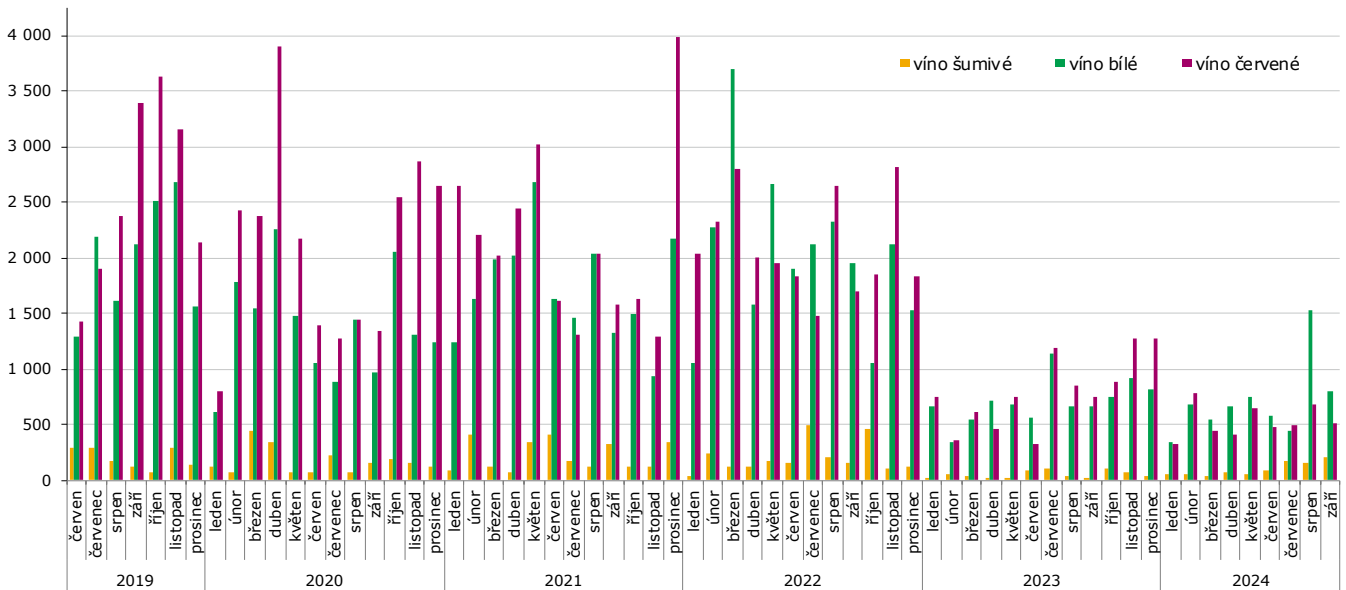

Pramen: Dle údajů ČSÚ zpracoval TIS ČR SZIF.

Vývoz vína z České republiky podle velikosti obalu v roce 2024

září	celkem		bílé		červené		ostatní	
	hl	Kč/l	hl	Kč/l	hl	Kč/l	hl	Kč/l
Láhve do 2 l	2 129	96,90	649	112,80	497	85,80	983	92,00
Obaly nad 2 l	53	33,90	19	33,60	16	34,10	19	34,10
leden - září	celkem		bílé		červené		ostatní	
	hl	Kč/l	hl	Kč/l	hl	Kč/l	hl	Kč/l
Láhve do 2 l	20 394	124,70	5 342	138,90	4 577	179,00	10 475	93,80
Obaly nad 2 l	1 483	25,60	985	19,70	251	38,40	247	35,90

Poznámka: ČSÚ po vyhodnocení celních deklarací je průběžně zpětně prováděna úprava údajů vyvezeného zboží.
 Pramen: Dle údajů ČSÚ zpracoval TIS ČR SZIF.



Zahraniční trhy

Ceny průmyslových výrobců vína na Slovensku

Ceny zjištěné za měsíc září 2024

EUR/l

Vino	Ceny průmyslových výrobců vína						Prodané množství (hl)
	min.	max.	průměr	průměr	meziměsíční	meziroční	
	září			srpen	%	%	
Vino bílé b.z.o. - lahvové	1,10	27,66	1,63	1,74	-5,9	6,3	3 248,62
- sudové	0,67	2,07	0,82	0,93	-12,1	0,4	4 724,25
Vino červené b.z.o. - lahvové	1,14	11,95	1,63	1,75	-7,0	5,0	1 466,93
- sudové	0,45	2,20	0,81	1,10	-26,1	-32,4	1 827,57
Vino s ch.z.o. bílé - lahvové	2,10	7,14	2,74	2,29	19,5	31,2	126,51
- sudové	*	*	*	*	-	-	*
Vino ch.z.o. červené - lahvové	2,05	10,66	2,51	2,18	15,4	28,0	96,57
- sudové	*	*	*	*	-	-	*
Vino s ch.o.p. bílé - lahvové	1,79	12,85	2,87	2,80	2,6	-0,2	9 148,31
Jakostní vino bílé - lahvové	1,70	9,10	2,55	2,45	4,1	1,9	7 558,18
- Veltlínské zelené	1,68	8,46	2,16	2,10	3,0	-1,5	1 166,55
- Ryzlink vlašský	1,61	9,64	1,95	1,83	6,8	-0,4	1 044,09
Vino s přívlastkem bílé - lahv.	2,00	32,62	4,36	4,47	-2,3	-7,3	1 590,13
Vino s ch.o.p. bílé - sudové	0,87	1,98	1,13	1,30	-13,0	-6,0	1 456,63
Tokajská vína celkem	10,33	18,13	14,11	14,97	-5,7	7,5	9,30
- Tokajské samorodé	5,37	14,44	8,97	7,84	14,5	15,7	4,26
- Tokajské putnové	16,16	23,03	18,45	17,37	6,2	5,4	5,04
Vino s ch.o.p. červené - lahvové	1,65	20,47	3,05	3,02	1,0	-0,7	3 770,72
Jakostní vino červ. lahvové	1,65	11,18	2,65	2,65	0,0	-0,4	3 052,95
- Frankovka	1,65	10,62	2,37	2,35	1,0	-5,1	1 102,82
- Svatovavřínecké	1,65	5,77	2,43	2,37	2,5	3,0	483,24
Jakostní vino červ.s přívł. -lahv.	1,65	38,50	4,73	4,53	4,5	-1,2	717,78
Vino s ch.o.p. jak. červ. - sudové	0,50	2,13	1,37	1,17	17,3	37,8	460,88
Sekt	3,85	20,40	3,90	3,82	2,1	-3,5	4 077,78

Poznámka: ceny jsou uváděny v EUR/l, bez DPH, spotřební daně a dopravy; * = méně než 3 údaje; b.z.o. = bez zeměpisného označení, s ch.z.o. = s chráněným zeměpisným označením, s ch. o. p. = s chráněným označením původu
 Pramen: ATIS Agrárne trhové informácie Slovenska

Obchodní odbytové ceny stolních vinných hroznů z dovozu na Slovensku

Datum zjištění ceny: 40. týden 2024

EUR/kg

Druh	min. (€/kg)	max. (€/kg)	Průměr (€/kg)	
			40. týden 2024	38. týden 2024
Vinné hrozny bílé	1,85	2,69	2,38	2,11
Vinné hrozny modré	-	-	-	-
Vinné hrozny červené	2,00	2,99	2,49	2,45

Pramen: ATIS, Agrárne trhové informácie Slovenska
 Pozn.: novější data nebyla k dispozici



Střední týdenní odbytové ceny stolního vína a vín s označením původu z Itálie

Datum zjištění ceny: 12.11.2024

EUR/hgdo

Víno/ období*	36.	37.	38.	39.	40.
Stolní víno bílé	5,80	5,80	5,79	6,05	6,05
Stolní víno červené	5,02	4,99	4,87	4,87	4,96
Víno/ období*	41.	42.	43.	44.	45.
Stolní víno bílé	6,02	6,02	5,74	5,60	5,60
Stolní víno červené	4,96	4,96	4,93	5,20	5,28

 Pramen: ISMEA; <http://www.ismeaservizi.it>; pozn. hgdo = Ettogrado, tj. jednotka vyjadřující hektolitr a stupeň alkoholu; období* = kalend. týden

Přehled cen stolních vinných hroznů v Chorvatsku

Datum zjištění ceny: od 4.11.2024 do 10.11.2024 (tedy za 45. týden 2024)

EUR/kg

Druh ovoce	město: týden:	Rijeka		Split		Šibenik		Velika Gorica		Záhřeb		Chorvatsko clk.	
		45.	44.	45.	44.	45.	44.	45.	44.	45.	44.	45.	44.
Stolní hrozný bílé	min.	2,50	2,50	2,00	2,00	4,00	4,00	5,00	5,00	2,00	2,00	2,00	1,00
	max.	3,50	3,70	3,50	3,50	5,00	5,00	5,00	5,00	5,00	3,50	5,00	5,00
	prům.	3,00	3,50	2,50	2,50	4,50	4,50	5,00	5,00	3,00	3,00	3,56	3,42
Stolní hrozný červené	min.	2,00	2,50	3,00	3,00	4,00	4,00	4,00	4,00	2,00	2,00	2,00	1,00
	max.	3,00	3,50	3,50	3,50	5,00	5,00	4,00	4,00	5,00	5,00	5,00	5,00
	prům.	2,50	3,00	3,50	3,50	4,50	4,50	4,00	4,00	3,00	3,00	3,27	3,28

Poznámka: Chorvatsko celk.* kurzíva = průměr z předchozího týdne;

Pramen: Tržišni informacijski sustav u poljoprivredi - Tržište voće i povrće

Francie letos kvůli nepříznivému počasí očekává výrazný pokles produkce vína

Francouzská vláda kvůli nepříznivému počasí opět snížila odhad letošní produkce vína ve Francii. Její nejnovější prognóza předpokládá, že produkce bude činit 37,5 milionu hektolitrů, což by bylo o 22 procent méně než v loňském roce. Informovala o tom agentura Reuters.



V předchozí prognóze vláda letošní produkci odhadovala na 39,3 milionu hektolitrů. Podle nového odhadu by letošní produkce měla být o 15 procent nižší než pětiletý průměr, který činí 44,2 milionu hektolitrů ročně.

"Za tímto poklesem stojí nepříznivé počasí, které zasáhlo všechny oblasti, kde se víno pěstuje," uvedlo francouzské ministerstvo zemědělství ve své dnešní zprávě. Nejvíce byla podle ministerstva zasažena vína z Burgundska, Beaujolais a Champagne.

Na pěstování vinných hroznů i dalších zemědělských produktů ve Francii měly v letošním roce negativní dopad silné deště. Letošní září bylo ve Francii nejdeštivější za posledních 25 let. Ministerstvo poukázalo také na škody způsobené mrazy, plísněmi a krupobitím.

 Pramen: www.agris.cz; redakčně upraveno



Zbývá pár let. Pak vinice zahubí vedro, souží se vinaři na jihu Evropy

Letošní sklizeň vína na oblíbeném řeckém ostrově Santorini už sice proběhla, ale podle místního vinaře Jannise Paraskevopulose vyhlídky nejsou dobré. Extrémní teploty ohrožují produkci hroznů původní odrůdy Assyrtiko, které mají zásadní význam pro mezinárodně uznávaná bílá vína z tohoto ostrova.

Loňská produkce vinařství Gaia Wines, které patří Paraskevopulosovi, byla zhruba třetinová ve srovnání s produkcí z roku 2022. A letošní produkce podle odhadů klesla na šestinu roku 2022, píše portál CNBC.

„Mysleli jsme si, že to nejhorší máme za sebou. Ale ne, rok 2024 překonal všechna naše očekávání,“ říká vinař. Podle odhadu Gaia Wines z roku 2023 by odrůd Assyrtiko mohlo hrozit, že do roku 2040 vymizí. Nyní vypadá tento časový odhad příliš optimisticky.

Vinná réva Assyrtiko v tom není sama. Podle Mezinárodní organizace pro révu vinnou a víno (OIV) globální produkce vína loni klesla o deset procent na 237,3 milionu hektolitrů, což byla nejnižší úroveň za šedesát let. Mohly za to extrémní klimatické podmínky.

Produkce vína v Řecku se loni podle OIV propadla o více než třetinu a v Itálii a Španělsku o více než pětinu. Vinařství v jižní Evropě se totiž stále častěji potýkala s nepříznivými vlivy počasí včetně silných dešťů, sucha a dřívějších mrazů. Takové povětrnostní jevy mohou ovlivnit nejen sklizeň v daném roce, ale i produkci v letech následujících.

Potíže mají všichni

„Klimatické změny významně ovlivňují produkci vína a jeho kvalitu,“ říká Marco Fizialetti, obchodní ředitel vinařství Castello di Querceto v italském Toskánsku. „Tato situace způsobila potíže všem producentům, kteří se už v minulosti museli vyrovnávat s vysokými teplotami,“ dodává.



Slabší produkce a náročnější podmínky při zpracování zvyšují náklady a spotřebitelský trh je už teď do značné míry citlivý na cenu. Spotřeba vína loni klesla o 2,6 procenta a byla nejnižší od roku 1996,

právě kvůli vyšším nákladům na produkci a distribuci, které způsobily růst cen pro spotřebitele, ukázaly odhady OIV.

Letos v září jeden kilogram hroznů Assyrtiko stojí osm až deset eur (200 až 250 Kč), to je dvojnásobek ceny z roku 2022. „To jsou ceny šampaňského,“ řekl Paraskevopulos a dodal, že Gaia Wines prozatím nepromítla zvýšené náklady do konečné ceny láhví. Podle něj to ale nakonec bude muset udělat, což poškodí obchod. „Když je láhev dražší než burgundské, co udělá kupující? Přejdeme o trh, na který jsme se s velkou námahou dostali.“

Někteří vinaři mění metody produkce, aby se přizpůsobili měnícímu se prostředí. Ve vinařství Antinori nel Chianti Classico se nyní vysazuje vinná réva novými směry, aby se využilo zvýšené sluneční záření. Mezi další techniky patří zvedání podpůrných konstrukcí pro vinnou révu, aby se zvýšila cirkulace vzduchu, a zasazování trávy mezi keři vinné révy. To pomohlo v posledních letech zlepšit kvalitu produkce, avšak na úkor kvantity.

Prezidentka vinařství Albiera Antinoriová však toto vítězství označila za Pyrrhovo, protože i když bylo dosaženo úspěchu, byla cena za něj tak vysoká, že se těžko dá hovořit o skutečném vítězství.

Generální ředitel španělské vinařské skupiny Raventós Codorníu Sergio Fuster poznamenal, že mnoho regionů, ve kterých má firma vinice, je nyní ve stavu nouze. Proto museli začít efektivněji využívat vodu.

Přizpůsobit se!

Jinde vinaři pracují na vinicích na vrcholu léta, protože sklizeň přichází dřív. Ve vinařství Domaine Skouras v řecké oblasti Nemea začala letošní sklizeň o rekordních 20 dní dříve. Vinař Dimitris Skuras uvedl, že snížení výskytu houbových chorob zlepšilo kvalitu hroznů, celkově však očekává nižší výnosy. On sám nyní vysazuje vinice ve vyšších nadmořských výškách, kde jsou teploty obecně nižší, a vytipovává oblasti s lepším zásobováním vodou.

„Definitivní řešení zatím neexistuje, protože nedokážeme předvídat změny, které přijdou, ani extrémní počasí, kterému můžeme čelit. Naší strategií je přizpůsobit se nové realitě ve vinohradnictví jak nejlépe umíme,“ řekl Skuras.

Ne všude ale mohou spoléhat na to, že se dokážou přizpůsobit. Na Santorini se vinná réva pěstuje specifickým způsobem, charakteristickým pro tento ostrov, nazývaným kouloura. Keře se tvarují do kruhového tvaru, který je pomáhá chránit před silným větrem a intenzivním zářením. „Tyto keře mají »



kořenový systém starý tři, čtyři, pět století, a odumírají," upozornil Paraskevopoulos.

Extrémní počasí není jediným problémem, který trápí evropské vinice. Zvýšený cestovní ruch také způsobil, že se investice a pracovní síly přesunuly z tradičních zemědělských prací do pohostinství.

Pro takzvané agroturistické destinace, jako je toskánský Castello di Volpaia, kde mají na statku i malý ubytovací komplex, mohou pobyty hostů kompenzovat náklady související s nižší produkcí. Ve vinařství Marchesi Antinori pak nabízejí prohlídky sklepů a kurzy vaření.

Paraskevopoulos má však obavy, že místa jako Santorini, která profitují z rostoucího cestovního ruchu, by se nakonec mohla stát obětí vlastního úspěchu. „Klimatické změny jsou jistě alarmující, ale cestovní ruch je také na vině," řekl. „Mladí obyvatelé Santorini

už neinvestují do vinařství, protože mají jiné možnosti, jak vydělat peníze."

Kvůli těmto změnám budou o vinařské politice jednat i zástupci Evropské unie a zainteresované strany z odvětví. První setkání se uskutečnilo v září. Skupina by se letos měla sejít nejméně třikrát a na začátku příštího roku předložit svá doporučení. Doufá, že by se jí mohlo podařit snížit některá z největších rizik, kterým toto odvětví čelí. Vinařství v celé EU zaměstnává asi tři miliony lidí a podle odhadů přispívá k hrubému domácímu produktu EU částkou 130 miliard eur (3,3 bilionu Kč).

Pramen: [https://www.lidovky.cz/](https://www.lidovky.cz;);

Redakčně upraveno

Kurzy devizového trhu - Česká národní banka - platnost od 12.11.2024

1 BGN – 12,990 Kč
 100 RSD* – 21,642 Kč

1 EUR – 25,395 Kč

100 HUF – 6,187 Kč
 1 PLN – 5,839 Kč

*Pozn. Kurz srbského dináru zveřejňuje ČNB vždy poslední pracovní den v měsíci, tedy 31.10.2024

Vydavatel

TIS^{ČR} SZIF
 Státní zemědělský intervenční fond
 Ve Smečkách 33, 110 00 Praha 1
<http://www.szif.cz>

Odpovědný pracovník

Ing. Tomáš Materna
 vedoucí oddělení agrární informatiky
 tel.: 703 197 498
 fax: 222 871 591
 e-mail: Tomas.Materna@szif.cz

Komoditní manager

Ing. Jiří Očenášek
 komoditní manager
 tel : 703 197 490
 fax: 222 871 591
 e-mail: Jiri.Ocenasek@szif.cz

Rozmnožování anebo rozšiřování tohoto zpravodaje nebo jeho části jakýmkoliv způsobem je zakázáno, s výjimkou případů povolených autorským zákonem nebo předchozího písemného souhlasu TIS^{ČR} SZIF. Údaje obsažené v tomto zpravodaji jsou pouze informativního charakteru a nemají závaznou povahu. Jejich citace je možná pouze s uvedením zdroje TIS^{ČR} SZIF.