



Zpráva o trhu vína a vinných hroznů

2

Obsah:

| | |
|--------------------------------------|---|
| Komoditní zpravodajství | 1 |
| Informace o cenách vína | 2 |
| Zahraniční obchod ČR..... | 3 |
| Informace ze zahraničních trhů | 7 |
| Aktuality..... | 9 |

Vývoj cen:

| | |
|----------------------------------|--------------|
| víno bílé lahvévé..... | — Kč / l |
| víno bílé sudové | — Kč / l |
| ▲ víno červené lahvévé..... | 38,50 Kč / l |
| víno červené sudové..... | — Kč / l |
| ▲ jakostní bílé lahvévé | 62,20 Kč / l |
| ▼ jakostní červené lahvévé | 60,30 Kč / l |

Komoditní zpravodajství

Cena průmyslových výrobců vína

Průměrná cena průmyslových výrobců bílého vína lahvévého stolního v prosinci 2024 tentokrát nebyla stanovena.

U červeného lahvévého vína byla stanovena cena na úrovni 38,50 Kč / l.

Průměrná cena sudové bílého a červeného vína nebyla stanovena pro nedostatečný počet respondentů. Nelze je považovat za reprezentativní, neboť ve sledovaném období nebyl zaznamenán jejich výskyt u dostatečného množství výrobců.

Průměrná cena bílého jakostního vína lahvévého podle šetření TIS ČR SZIF v prosinci 2024 uzavírala na úrovni 62,20 Kč/l. Cena červeného jakostního lahvévého vína tentokrát uzavírala na hodnotě 60,30 Kč/l. Průměrná cena bílého jakostního sudového vína ve sledovaném měsíci činila 48,90 Kč/l. Průměrná cena červeného jakostního sudového vína ve sledovaném období dosáhla hodnoty 52,90 Kč/l.

Zahraniční obchod

Vinné hrozny, hroznová šťáva

V prosinci 2024 bylo do České republiky dovezeno celkem 1 652 t stolních vinných hroznů za průměrnou jednotkovou hodnotu 101,30 Kč/kg. Od počátku roku 2024 bylo dovezeno nejvíce hroznů z Itálie, celkem 8 992 t za 50,20 Kč/kg (24,8 %), z Indie 6 715 t hroznů za 48,60 Kč/kg (18,6 %) a z Německa 5 216 t (14,4 %).

Sušených vinných hroznů bylo ve sledovaném období nakoupeno celkem 352 t za 75,50 Kč/kg. Od začátku roku byly rozinky dováženy hlavně z Turecka (17,7 %; 912,9 t za 73,50 Kč/kg), dále ze Slovenska (17,7 %; 912,9 t za 30,70 Kč/kg).

Hroznové šťávy bylo v prosinci 2024 dovezeno do ČR celkem 78 t. Z Itálie bylo dodáno za rok 2024 celkem 463,8 t (39,6 % za 41,00 Kč/kg) hroznové šťávy a z Německa celkem 290,0 t (24,8 %).

Víno

V období od 1.1. do 31.12.2024 bylo do České republiky dovezeno celkem 1 302 821 hl vína za průměrnou jednotkovou cenu 32,30 Kč/l. Podíl bílého vína na celkovém dovozu činil 40,7 % (530 803 hl za 25,40 Kč/l), podíl červeného vína činil 18,3 % (237 866 hl za 51,60 Kč/l). Ve sledovaném období bylo víno dodáváno převážně z Maďarska (358 026 hl za 17,80 Kč/l, tj. 34 %), ze Španělska (124 403 hl za 24,50 Kč/l, tj. 12 %) a z Itálie (118 588 hl za 53,70 Kč/l, tj. 11 %). Víno bylo dováženo hlavně v obalech nad 2 l (58,0 % v objemu 578 460 hl za průměrnou cenu 15,80 Kč/l).

Z České republiky bylo za období od 1.1. do 31.12.2024 vyvezeno celkem 38 860 hl vína za průměrnou jednotkovou hodnotu 108,50 Kč/l. Bílé víno se na uskutečněném vývozu podílelo 27,0 % (10 511 hl za 107,30 Kč/l) a červené 22,3 % (8 679 hl za 174,00 Kč/l). Hlavním odběratelem vína bylo ve sledovaném období (I-XII/2024) tentokrát Slovensko, kam bylo vyvezeno 13 473 hl (43,2 %) za 60,30 Kč/l.

Podíl objemového množství vyvezeného vína byl roven 2,98 % dovezeného vína, ve finančním vyjádření 10,02 %.

Informace o cenách vín

Ceny průmyslových výrobců vína v ČR

Datum zjištění ceny: prosinec 2024

Kč/l

| Druh | Cena průmyslových výrobců (vážený průměr) | | | | Prodané množství (hl) |
|--|---|-----------|----------|-------------------|-----------------------|
| | minimální | maximální | průměrná | změna proti XI/24 | |
| Víno bílé - lahvové | * | * | * | - | 214 |
| - sudové | - | - | * | - | 14 |
| - tetrapack | - | - | * | - | 0 |
| Víno červené - lahvové | * | * | 38,50 | 4,40 | 227 |
| - sudové | - | - | * | - | 22 |
| - tetrapack | - | - | * | - | 0 |
| Jakostní bílé lahvové celkem | 49,50 | 70,00 | 62,20 | 0,60 | 7 055 |
| z toho: Müller Thurgau | 48,40 | 70,00 | 55,30 | -3,00 | 824 |
| Veltlínské zelené | 48,30 | 70,00 | 55,20 | -1,20 | 1 610 |
| Jakostní červené lahvové celkem | 49,70 | 70,00 | 60,30 | -0,90 | 2 783 |
| z toho: Frankovka | 48,50 | 72,00 | 66,20 | -6,20 | 450 |
| Svatovavřínecké | 47,70 | 68,60 | 54,00 | -9,30 | 261 |
| Jakostní bílé sudové celkem | 39,00 | 63,00 | 48,90 | 2,10 | 153 |
| z toho: Müller Thurgau | * | * | 39,70 | -0,10 | 20 |
| Veltlínské zelené | 39,00 | 51,30 | 44,50 | 1,90 | 30 |
| Jakostní červené sudové celkem | 39,00 | 60,10 | 52,90 | 2,60 | 57 |
| z toho: Frankovka | - | - | - | - | 0 |
| Svatovavřínecké | - | - | - | - | 0 |
| Šumivé | 75,90 | 98,10 | 97,40 | -1,90 | 22 096 |
| Víno s přívlastkem | 68,60 | 157,00 | 81,70 | -9,00 | 944 |

Poznámka: Cena průmyslových výrobců - cena, za kterou je víno odebíráno z výrobních podniků, bez dopravy a DPH.

Údaj o prodaném množství vína uvádí množství prodaného vína, ze kterého byly vypočteny ceny průmyslových výrobců. * = méně než 3 údaje

Pramen: TIS^{CR} SZIF

Průměrná cena **lahvového jakostního bílého vína** celkem v prosinci 2024 proti listopadu mírně posilovala a uzavírala na hodnotě 62,20 Kč/l. Průměrná cena sledované odrůdy Müller Thurgau se snížila a uzavírala na hodnotě 55,30 Kč/l. U odrůdy Veltlínské zelené se průměrná cena snížila a uzavírala na hodnotě 55,20 Kč/l.

Průměrná cena **lahvového jakostního červeného vína** celkem se v prosinci 2024 proti předchozímu období snížila a uzavírala na hodnotě 60,30 Kč/l. U odrůdy Frankovka se cena snížila a dostala se na hodnotu 66,20 Kč/l (pokles o 8,6 %). U odrůdy Svatoavřínecké se průměrná cena snížila a uzavírala na hodnotě 54,00 Kč/l.

Průměrná cena **sudového jakostního bílého vína** celkem v prosinci 2024 byla stanovena na úrovni 48,90 Kč/l. U sudového vína odrůdy Müller Thurgau cena nakonec uzavírala na hodnotě

39,70 Kč/l. Průměrná cena sudového vína odrůdy Veltlínské zelené uzavírala na hodnotě 44,50 Kč/l.

U **sudového jakostního červeného vína** průměrná cena v prosinci 2024 byla stanovena na hodnotě 52,90 Kč/l. Vzhledem k nedostatečnému počtu respondentů za dané období, který nastal u odrůdy Frankovka, stejně tak i u Svatoavříneckého, nebylo možné stanovit jejich průměrnou cenu.

Průměrná cena **šumivého vína** v prosinci 2024 podle šetření TIS^{CR} SZIF uzavírala na hodnotě 97,40 Kč/l.

Průměrná cena **vína s přívlastkem** ve sledovaném období dosáhla hodnoty 81,70 Kč/l.

Zahraníční obchod ČR

Dovoz vinných hroznů a hroznové šťávy do České republiky v roce 2024

| Druh | prosinec | | leden - prosinec 2024 | | | |
|---------------------|----------|--------|-----------------------|-------|----------------|-------|
| | | | celkem | | z toho EU (27) | |
| | t | Kč/kg | t | Kč/kg | t | Kč/kg |
| Vin. hrozny stolní | 1 652 | 101,30 | 36 187 | 60,40 | 20 616 | 60,00 |
| Vin. hrozny moštové | - | - | - | - | - | - |
| Vin. hrozny sušené | 352 | 75,50 | 5 163 | 55,90 | 1 481 | 46,90 |
| Hroznová šťáva | 78 | 31,40 | 1 170 | 33,60 | 1 170 | 33,50 |

Poznámka: ČSÚ po vyhodnocení celních deklarací je průběžně zpětně prováděna úprava údajů dovezeného zboží.

Pramen: Dle údajů ČSÚ zpracoval TIS^{CR} SZIF.

Největší dodavatelé vinných hroznů stolních leden-prosinec 2024

| Země | t | Kč/kg |
|--------------|-------|-------|
| Itálie | 8 992 | 50,20 |
| Indie | 6 715 | 48,60 |
| Německo | 5 216 | 68,60 |
| Jižní Afrika | 3 545 | 66,70 |
| Španělsko | 2 335 | 64,60 |

Pramen: Dle údajů ČSÚ zpracoval TIS^{CR} SZIF.

Největší dodavatelé vinných hroznů sušených leden-prosinec 2024

| Země | t | Kč/kg |
|--------------|-------|-------|
| Turecko | 912,9 | 73,50 |
| Slovensko | 912,9 | 30,70 |
| Čína | 912,9 | 44,90 |
| Jižní Afrika | 786,2 | 55,10 |
| Chile | 330,1 | 75,40 |

Pramen: Dle údajů ČSÚ zpracoval TIS^{CR} SZIF.

Největší dodavatelé hroznové šťávy leden-prosinec 2024

| Země | t | Kč/kg |
|-----------|-------|-------|
| Itálie | 463,8 | 41,00 |
| Německo | 290,0 | 24,40 |
| Španělsko | 182,2 | 48,70 |
| Slovensko | 122,7 | 17,50 |
| Maďarsko | 93,9 | 15,30 |

Pramen: Dle údajů ČSÚ zpracoval TIS^{CR} SZIF.

Vývoz vinných hroznů a hroznové šťávy z České republiky v roce 2024

| Druh | prosinec | | leden - prosinec 2024 | | | |
|---------------------|----------|--------|-----------------------|-------|----------------|-------|
| | | | celkem | | z toho EU (27) | |
| | t | Kč/kg | t | Kč/kg | t | Kč/kg |
| Vin. hrozny stolní | 70 | 107,00 | 1 820 | 60,80 | 1 820 | 60,80 |
| Vin. hrozny moštové | - | - | - | - | - | - |
| Vin. hrozny sušené | 84 | 75,80 | 799 | 76,50 | 797 | 76,40 |
| Hroznová šťáva | 9 | 49,80 | 199 | 41,20 | 199 | 41,20 |

Poznámka: ČSÚ po vyhodnocení celních deklarací je průběžně zpětně prováděna úprava údajů dovezeného zboží.

Pramen: Dle údajů ČSÚ zpracoval TIS^{CR} SZIF.

Dovoz vína do České republiky v roce 2024

| Druh | prosinec | | leden - prosinec 2024 | | | |
|--------------------|----------|--------|-----------------------|--------|----------------|--------|
| | | | celkem | | z toho EU (27) | |
| | hl | Kč/l | hl | Kč/l | hl | Kč/l |
| CELKEM | 109 152 | 37,30 | 1 302 821 | 32,30 | 1 108 180 | 31,10 |
| z toho: *šampaňské | 323 | 810,00 | 3 508 | 952,80 | 3 505 | 952,60 |
| šumivé | 6 491 | 71,10 | 56 718 | 61,80 | 56 123 | 61,10 |
| perlivé | 19 176 | 60,70 | 229 940 | 66,00 | 229 877 | 66,00 |
| víno bílé | 36 336 | 31,30 | 530 803 | 25,40 | 529 571 | 25,20 |
| víno červené | 23 484 | 57,50 | 237 866 | 51,60 | 236 533 | 51,10 |
| víno ostatní | 23 111 | 36,60 | 229 178 | 40,00 | 37 764 | 51,00 |
| vinný mošt | 231 | 44,00 | 14 807 | 24,90 | 14 806 | 24,90 |

Poznámka: ČSÚ po vyhodnocení celních deklarací je průběžně zpětně prováděna úprava údajů dovezeného zboží; * = provedena korekce
Pozn.: u dovozu a vývozu celkem je do položek zahraničního obchodu vedle tichých vín zahrnuto i víno šumivé a perlivé.

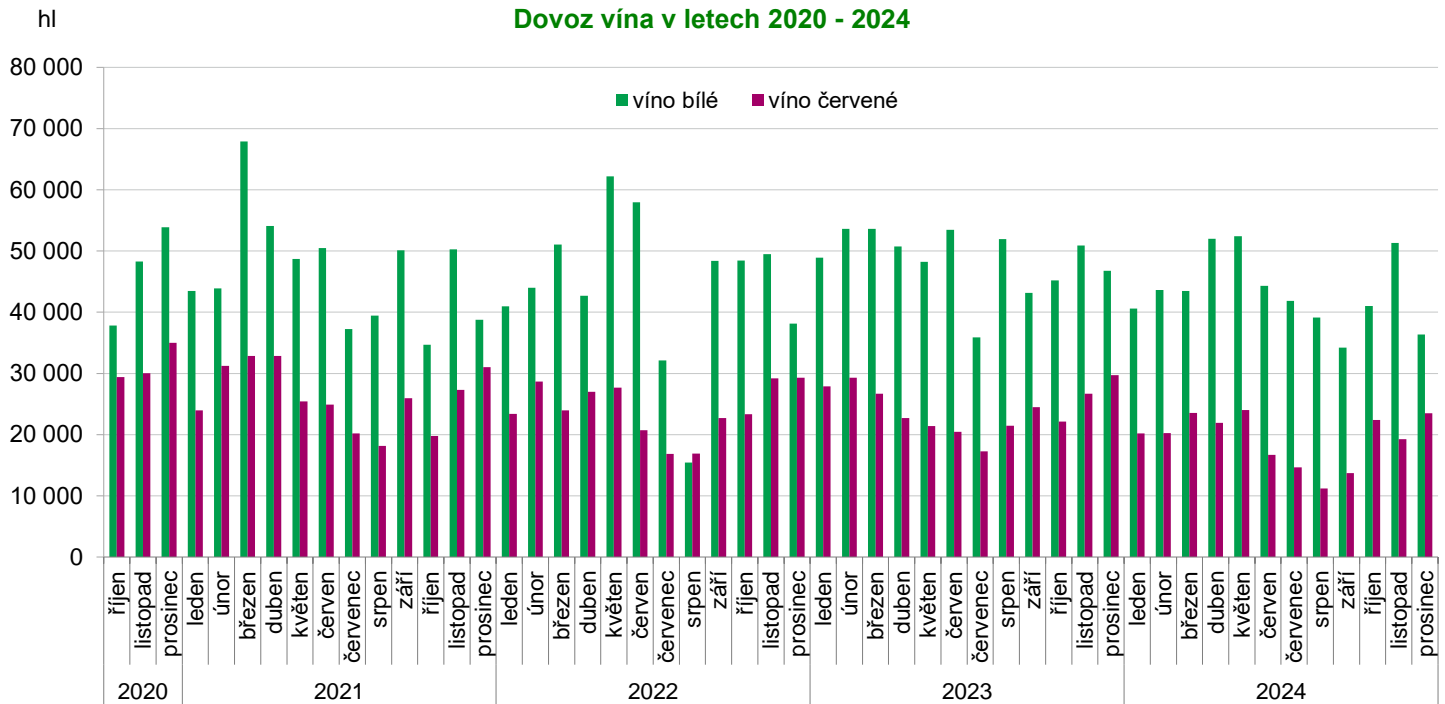

Pramen: Dle údajů ČSÚ zpracoval TIS^{CR} SZIF.

Dovoz vína do České republiky podle velikosti obalu v roce 2024

| prosinec | celkem | | bílé | | červené | | ostatní | |
|-----------------|---------|-------|---------|-------|---------|-------|----------|-------|
| | hl | Kč/l | hl | Kč/l | hl | Kč/l | hl | Kč/l |
| Láhev do 2 l | 38 915 | 66,30 | 12 415 | 58,00 | 14 424 | 82,10 | 12 076 | 55,90 |
| Obaly nad 2 l | 44 017 | 17,10 | 23 922 | 17,40 | 9 061 | 18,50 | 11 034,4 | 15,40 |
| leden- prosinec | celkem | | bílé | | červené | | ostatní | |
| | hl | Kč/l | hl | Kč/l | hl | Kč/l | hl | Kč/l |
| Láhev do 2 l | 419 387 | 61,50 | 151 584 | 49,40 | 135 043 | 78,70 | 132 760 | 57,80 |
| Obaly nad 2 l | 578 460 | 15,80 | 379 219 | 15,80 | 102 823 | 15,90 | 96 418 | 15,60 |

Poznámka: ČSÚ je po vyhodnocení celních deklarací průběžně zpětně prováděna úprava údajů dovezeného zboží; Pramen: Dle údajů ČSÚ zpracoval TIS^{CR} SZIF.

Zahraniční obchod ČR

Hlavní dodavatelé vína: I-XII/2024

| Země | Množství (hl) | Průměrná jednotková hodnota (Kč/l) |
|-----------|---------------|------------------------------------|
| Maďarsko | 358 026 | 17,80 |
| Španělsko | 124 403 | 24,50 |
| Itálie | 118 588 | 53,70 |
| Chile | 91 644 | 29,40 |
| Slovensko | 78 918 | 25,10 |
| Moldávie | 62 274 | 37,10 |
| Německo | 46 881 | 52,60 |
| Francie | 40 054 | 128,00 |
| Rakousko | 16 615 | 53,70 |
| Srbsko | 12 012 | 28,90 |

Dovoz vína celkem: I-XII/2024

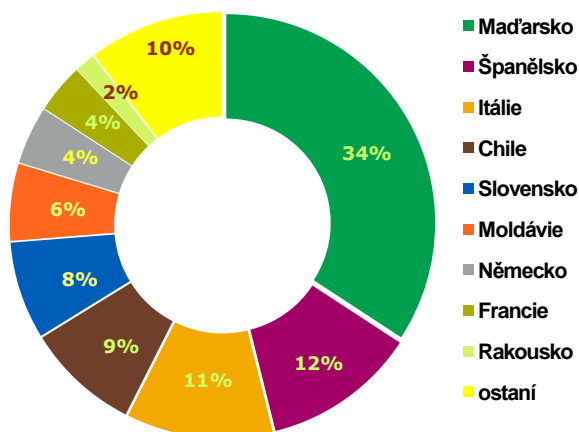

Pramen: Dle údajů ČSÚ zpracoval TIS^{CR} SZIF

Dovoz bílého vína: prosinec 2024

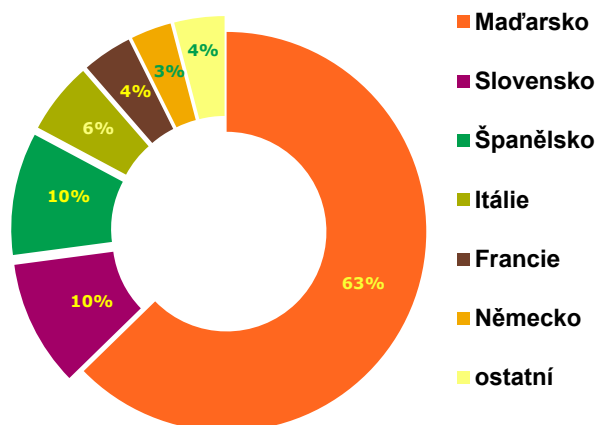

Dovoz červeného vína: prosinec 2024

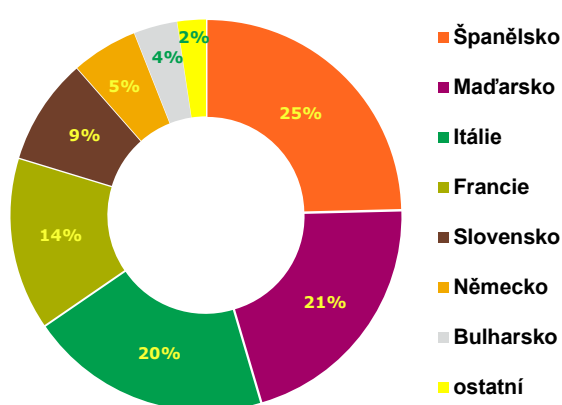

Přehled dovozu vybraných položek z Maďarska a ze Španělska v období 2023-24

| Země KN kód období/jednotka | Maďarsko | | | | Španělsko | | | |
|-----------------------------------|---------------|--------------|--------------|--------------|------------|--------------|--------------|--------------|
| | 2204 21 79 | | 2204 21 80 | | 2204 21 79 | | 2204 21 80 | |
| | hl | Kč/l | hl | Kč/l | hl | Kč/l | hl | Kč/l |
| Celkem 2023 | 29 283 | 18,80 | 7 224 | 27,00 | 793 | 37,00 | 2 099 | 46,70 |
| únor 2024 | 1 299 | 22,70 | 405 | 29,50 | 72 | 25,10 | 177 | 154,60 |
| březen | 3 333 | 18,40 | 641 | 26,00 | 3 | 66,20 | 155 | 48,30 |
| duben | 2 100 | 20,80 | 715 | 25,20 | 9 | 73,70 | 74 | 38,00 |
| květen | 3 139 | 19,60 | 760 | 29,30 | 105 | 19,80 | 78 | 45,60 |
| červen | 1 855 | 22,80 | 335 | 34,00 | 8 | 81,40 | 97 | 54,60 |
| červenec | 1 776 | 21,90 | 755 | 30,10 | 5 | 65,00 | 116 | 52,50 |
| srpen | 2 919 | 20,70 | 271 | 34,30 | 11 | 68,80 | 65 | 39,50 |
| září | 1 708 | 23,30 | 250 | 34,80 | 51 | 32,90 | 136 | 47,70 |
| říjen | 2 765 | 21,60 | 552 | 27,10 | 14 | 399,00 | 206 | 218,50 |
| prosinec | 2 414 | 20,40 | 298 | 34,30 | 33 | 84,00 | 107 | 51,30 |
| Celkem 2024 | 28 024 | 19,90 | 5 588 | 28,80 | 313 | 53,00 | 1 272 | 89,90 |

Poznámka: Položka celního sazebníku: 2204 21 79 - Bílá vína vyráběná v EU, s chráněným zeměpisným označením (ChZO), 2204 21 80 - Vína jiná než bílá, vyráběná v EU, s chráněným zeměpisným označením (ChZO);

Pramen: Dle údajů ČSÚ zpracoval TIS^{CR} SZIF.

Vývoz vína z České republiky v roce 2024

| Druh | prosinec | | leden - prosinec 2024 | | | |
|--------------------|----------|----------|-----------------------|----------|----------------|----------|
| | | | celkem | | z toho EU (27) | |
| | hl | Kč/l | hl | Kč/l | hl | Kč/l |
| CELKEM | 3 175 | 125,80 | 38 860 | 108,50 | 28 285 | 73,90 |
| z toho: *šampaňské | 7 | 1 341,60 | 126 | 1 326,30 | 122 | 1 206,50 |
| šumivé | 63 | 526,80 | 1 248 | 233,30 | 953 | 241,50 |
| perlivé | 80 | 82,00 | 2 294 | 76,60 | 2 282 | 75,70 |
| víno bílé | 1 106 | 109,10 | 10 511 | 107,30 | 8 950 | 76,10 |
| víno červené | 1 510 | 128,00 | 8 679 | 174,00 | 7 476 | 91,90 |
| víno ostatní | 407 | 105,20 | 12 010 | 93,30 | 4 510 | 76,40 |
| vinný mošt | 2 | 76,60 | 3 991 | 19,30 | 3 991 | 19,30 |

Poznámka: ČSÚ po vyhodnocení celních deklarací je průběžně zpětně prováděna úprava údajů vyvezeného zboží; * reexport

Pramen: Dle údajů ČSÚ zpracoval TIS ČR SZIF.

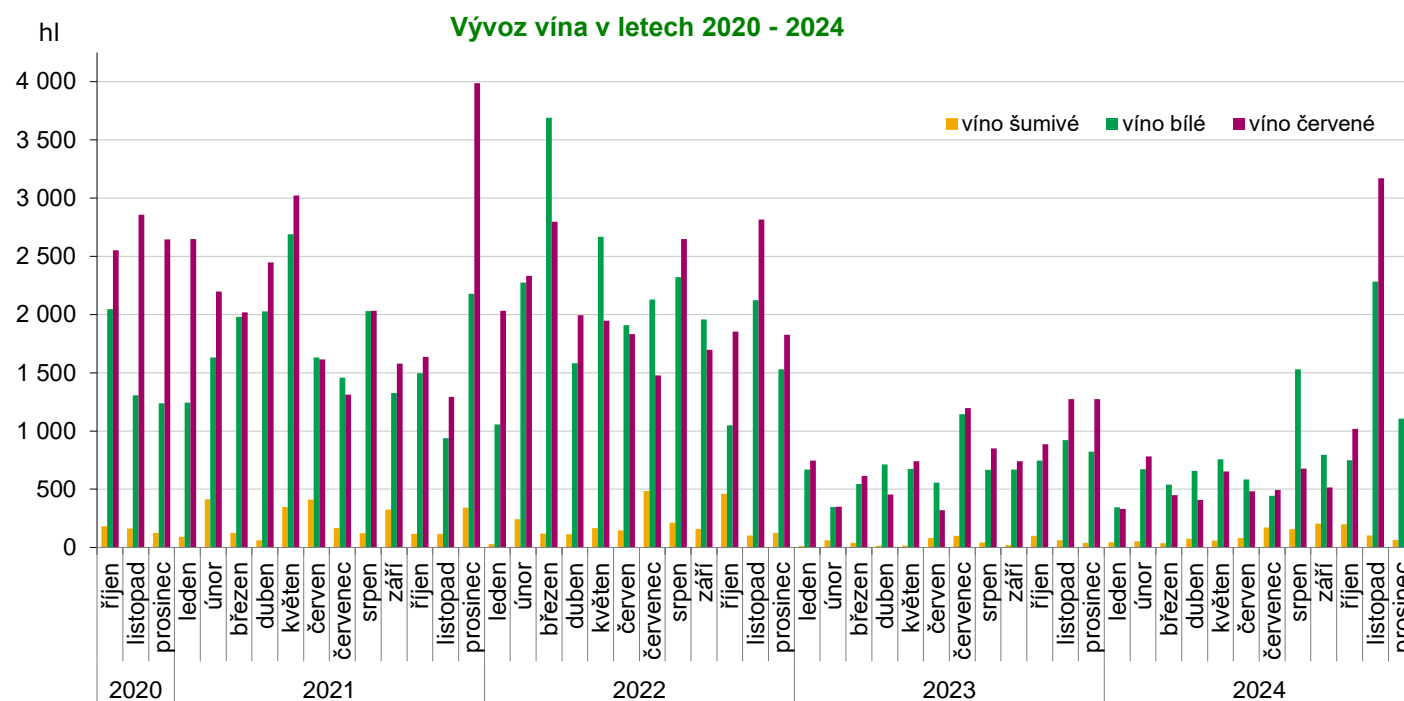

Pramen: Dle údajů ČSÚ zpracoval TIS ČR SZIF.

Vývoz vína z České republiky podle velikosti obalu v roce 2024

| prosinec | celkem | | bílé | | červené | | ostatní | |
|-----------------|--------|--------|-------|--------|---------|--------|---------|--------|
| | hl | Kč/l | hl | Kč/l | hl | Kč/l | hl | Kč/l |
| Láhve do 2 l | 2 381 | 142,10 | 899 | 129,30 | 1 177 | 158,60 | 306 | 116,30 |
| Obaly nad 2 l | 642 | 28,60 | 207 | 21,40 | 333 | 20,00 | 101 | 71,80 |
| leden- prosinec | celkem | | bílé | | červené | | ostatní | |
| | hl | Kč/l | hl | Kč/l | hl | Kč/l | hl | Kč/l |
| Láhve do 2 l | 26 572 | 137,20 | 7 443 | 143,00 | 7 514 | 197,00 | 11 615 | 94,90 |
| Obaly nad 2 l | 4 628 | 24,00 | 3 068 | 20,70 | 1 166 | 25,70 | 395 | 44,80 |

Poznámka: ČSÚ po vyhodnocení celních deklarací je průběžně zpětně prováděna úprava údajů vyvezeného zboží.

Pramen: Dle údajů ČSÚ zpracoval TIS ČR SZIF.

Zahraniční trhy

Ceny průmyslových výrobců vína na Slovensku

Ceny zjištěné za měsíc prosinec 2024

EUR/l

| Vino | Ceny průmyslových výrobců vína | | | | | | Prodané množství (hl) |
|-------------------------------------|--------------------------------|-------|--------------|----------|-------------|-----------|-----------------------|
| | min. | max. | průměr | průměr | meziměsíční | meziroční | |
| | prosinec | | | listopad | % | % | |
| Vino bílé b.z.o. - lahvové | 1,10 | 25,67 | 1,69 | 1,73 | -2,1 | 8,3 | 3 724,78 |
| - sudové | 0,66 | 1,95 | 0,90 | 0,76 | 19,5 | 24,2 | 3 871,65 |
| Vino červené b.z.o. - lahvové | 1,11 | 13,27 | 1,71 | 1,70 | 0,5 | 6,6 | 1 899,02 |
| - sudové | 0,67 | 2,20 | 0,98 | 0,81 | 20,4 | 23,5 | 1 856,00 |
| Vino s ch.z.o. bílé - lahvové | 1,71 | 7,14 | 2,30 | 2,37 | -2,9 | 16,9 | 204,97 |
| - sudové | 0,95 | 2,10 | 1,18 | * | - | - | 166,60 |
| Vino ch.z.o. červené - lahvové | 1,78 | 10,66 | 2,53 | 2,38 | 6,4 | 26,1 | 145,58 |
| - sudové | 1,15 | 2,08 | 1,36 | * | - | - | 55,95 |
| Vino s ch.o.p. bílé - lahvové | 1,79 | 13,86 | 2,92 | 3,10 | -5,8 | -4,4 | 13 011,03 |
| Jakostní víno bílé - lahvové | 1,70 | 9,75 | 2,58 | 2,72 | -5,2 | -1,6 | 10 976,56 |
| - Veltlínské zelené | 1,66 | 8,40 | 2,17 | 2,24 | -3,4 | -1,0 | 1 553,92 |
| - Ryzlink vlašský | 1,58 | 9,64 | 1,84 | 1,87 | -1,7 | -1,2 | 1 333,24 |
| Vino s přívlastkem bílé - lahvové | 2,00 | 29,70 | 4,49 | 4,97 | -9,6 | -6,0 | 2 034,47 |
| Vino s ch.o.p. bílé - sudové | 0,85 | 1,98 | 0,99 | 0,89 | 11,4 | 5,8 | 4 028,33 |
| Tokajská vína celkem | 7,86 | 17,56 | 11,22 | 13,61 | -17,6 | -19,3 | 45,43 |
| - Tokajské samorodé | 5,33 | 14,44 | 10,49 | 9,07 | 15,7 | -8,3 | 11,13 |
| - Tokajské putnové | 16,16 | 32,00 | 21,34 | 17,00 | 25,5 | 23,7 | 14,26 |
| Vino s ch.o.p. červené - lahvové | 1,65 | 18,45 | 3,24 | 3,39 | -4,5 | 1,1 | 6 042,24 |
| Jakostní víno červ. lahvové | 1,65 | 11,91 | 2,84 | 2,91 | -2,6 | 2,9 | 4 849,07 |
| - Frankovka | 1,65 | 11,27 | 2,47 | 2,44 | 1,4 | 2,7 | 1 772,99 |
| - Svatovavřínecké | 1,65 | 5,77 | 2,37 | 2,33 | 1,8 | 0,6 | 587,17 |
| Jakostní víno červ.s přívli.- lahv. | 1,65 | 50,20 | 4,86 | 5,13 | -5,3 | 0,8 | 1 193,17 |
| Vino s ch.o.p. jak. červ. - sudové | 0,83 | 2,13 | 0,95 | 1,47 | -35,4 | -3,1 | 3 158,37 |
| Sekt | 3,64 | 18,51 | 3,71 | 3,97 | -6,6 | -4,8 | 11 412,67 |

Poznámka: ceny jsou uváděny v EUR/l, bez DPH, spotřební daně a dopravy; * = méně než 3 údaje; b.z.o. = bez zeměpisného označení, s ch.z.o. = s chráněným zeměpisným označením, s ch. o. p. = s chráněným označením původu

Pramen: ATIS Agrárne trhové informácie Slovenska

Obchodní odbytové ceny stolních vinných hroznů z dovozu na Slovensku

Datum zjištění ceny: 52. týden 2024

EUR/kg

| Druh | min. (€/kg) | max. (€/kg) | Průměr (€/kg) | |
|----------------------|-------------|-------------|----------------|----------------|
| | | | 52. týden 2024 | 50. týden 2024 |
| Vinné hrozny bílé | 4,99 | 6,90 | 5,63 | 5,66 |
| Vinné hrozny modré | - | - | - | - |
| Vinné hrozny červené | 3,69 | 5,25 | 4,50 | 4,33 |

Pramen: ATIS, Agrárne trhové informácie Slovenska

Sřední týdenní odbytové ceny stolního vína a vín s označením původu z Itálie

Datum zjištění ceny: 04.02.2025

EUR/hgdo

| Víno/ období* | 48. | 49. | 50. | 51. | 52. |
|---------------------|------|------|------|------|------|
| Stolní víno bílé | 5,65 | 5,66 | 5,66 | 5,66 | 5,66 |
| Stolní víno červené | 5,51 | 5,36 | 5,47 | 5,47 | 5,46 |
| Víno/ období* | 1. | 2. | 3. | 4. | 5. |
| Stolní víno bílé | 5,66 | 5,66 | 5,71 | 5,68 | 5,69 |
| Stolní víno červené | 5,46 | 5,46 | 5,49 | 5,52 | 5,60 |

Pramen: ISMEA; <http://www.ismeaservizi.it>; pozn. hgdo = Ettogrado, tj. jednotka vyjadřující hektolitr a stupeň alkoholu; období* = kalend. týden

Přehled cen stolních vinných hroznů v Chorvatsku

Datum zjištění ceny: od 20.01.2025 do 26.01.2025 (tedy za 4. týden 2025)

EUR/kg

| Druh ovoce | město: | Sisak | | Split | | Šibenik | | Velika Gorica | | Záhřeb | | Chorvatsko celkem | |
|-----------------------|--------|--------|------|-------|------|---------|------|---------------|------|--------|------|-------------------|------|
| | | týden: | 4. | 3. | 4. | 3. | 4. | 3. | 4. | 3. | 4. | 3. | 4. |
| Stolní hrozny bílé | min. | 4,50 | 7,00 | 2,50 | 2,00 | 4,00 | 4,00 | 6,00 | 6,00 | 5,00 | 5,00 | 2,50 | 2,00 |
| | max. | 4,50 | 7,00 | 3,50 | 3,50 | 5,00 | 5,00 | 6,00 | 6,00 | 6,00 | 6,00 | 6,70 | 7,00 |
| | prům. | 4,50 | 7,00 | 3,00 | 2,50 | 4,50 | 4,50 | 6,00 | 6,00 | 5,00 | 5,00 | 4,31 | 4,50 |
| Stolní hrozny červené | min. | - | - | - | - | 3,50 | 3,50 | 6,00 | 8,00 | 5,00 | 3,50 | 2,60 | 2,00 |
| | max. | - | - | - | - | 4,00 | 4,00 | 6,00 | 8,00 | 6,00 | 5,00 | 8,95 | 8,95 |
| | prům. | - | - | - | - | 3,75 | 3,75 | 6,00 | 8,00 | 5,00 | 4,00 | 4,35 | 4,18 |

Poznámka: Chorvatsko celk. * kurziva = průměr z předchozího týdne;

Pramen: Tržišni informacijski sustav u poljoprivredi - Tržište voće i povrće

Salon vín 2025: O zlatou medaili se ucházel rekordní počet vín

Valtice - Začátek ledna již tradičně přináší 100 nejlepších vín naší nejvyšší a největší soutěže Salonu vín - Národní soutěže vín. Je reprezentativní přehlídkou nejlepších vín jednotlivých vinařských oblastí, odrůd a stylů našich vinařů za současnost. Je možné se s ním seznámit a ochutnat ve stejnojmenné degustační expozici v historickém sklepení zámku Valtice.



Cesta do Salonu je dlouhá a vůbec ne snadná. Vždyť každý zlatý medailista byl postupně podroben třem hodnocením a zlatá stovka vzešla z rekordních 2825 přihlášených vín na začátku soutěže. Z podoblastních kol bylo do prvního celostátního kola přihlášeno stále celkem štedrých 1593 vín.

Zlatá stovka pocházela z 2825 vín

„Salon vín je právem označován za pomyslný ráj pro milovníky vína, protože na jedné straně díky svému nekompromisnímu systému garantuje, že zohledňuje jedinečnost vinařských oblastí České republiky, naši bohatou odrůdovou skladbu a vinařský rukopis. Každá návštěva degustační expozice zámku Valtice dává možnost udělat si ucelený obrázek o tom, jak a jaká vína se u nás vyrábí,“ uvedl Petr Gondáš, manažer Salonu vín z Národního centra vín, který soutěž pořádá a řídí také degustační výstavu. „Sledujte své oblíbené vinaře, zda se jim letos poštěstilo a probjovali se do zlaté stovky letošní kolekce. Nejen v samotném Salonu vín, ale i v obchodech a vinotékách, na e-shopech vinařů a na webových stránkách a v restauracích tato vína poznáte podle zlatých medailí Salonu vín 2025 nalepených na

lahvích vína a je dobře, že naše špičkově hodnocená vína si může vychutnat každý“.

Vítězové jednotlivých kategorií

Šampion soutěže a vítěz kategorie A - Suchá bílá vína
Ryzlink rýnský, pozdní sběr, 2022, č. 2237 - Ing. Miroslav Volařík

Vítěz kategorie B - Bílá vína polosuchá a polosladká
FRESH Riesling, Moravské zemské víno, 2019, č. 22 - Vinařství Pod ořechy sro.

Vítěz kategorie C - Sladká vína

Pramen: www.vinazmoravyvinazcech.cz; redakčně upraveno

Pálava, výběr z cibule, 2021, č. 2137 - Ing. Miroslav Volařík

Vítěz kategorie D - Růžová vína a klaret

Tercie, kabinetní víno, 2023, no. 1023 - Víno J. Stávek

Vítěz kategorie E - Červená suchá vína

Pinot č. 522 - Vinařství Svoboda

Vítěz kategorie G - Jakostní šumivá vína

Ryzlink rýnský, jakostní šumivé víno, 2022, č. 3006/23 - Vinařství Mikulica

Vinařstvím roku 2023 se stává THAYA ze Znojemska

Vytrvat a nevzdávat se dnes ve vinařství platí víc než kdy jindy. Důkazem je vinařství THAYA, které svou čtvrtou účast v prestižní oborové soutěži Vinařství roku 2023 a Art of Wine proměnilo v triumf. Stal se čtrnáctým celkovým vítězem a nejlepším vinařstvím loňského roku také vítězstvím v kategorii středních vinařství. Mezi malými vinařstvími uspělo vinařství Válka a mezi velkými vinařství Štěpán Maňák.

Vinařství THAYA se nachází v obci Havraníky u Znojma, kde vybudovalo moderní areál. Jeho základní filozofie je úcta k přírodě a úcta k regionu, což ostatně potvrzuje i název vinařství, který v němčině znamená řeka Dyje. Poprvé se vinařství soutěže zúčastnilo v roce 2020 a v roce 2021 jejich hlavní enolog Ing. Jakub Smrčka se

kamarádi z jiných vinařství, je velmi silná, celé naše odvětví jde raketovým tempem kupředu,“ řekl Ing. Jakub Smrčka, enolog vinařství THAYA. “Rád vidím i to, že se



Znojmo v letošním ročníku soutěže výrazně prosadilo díky ocenění pana Vajčnera, se kterým jsem začínal svou kariéru ve Znovínu Znojmo. Znojmo bylo možná zpočátku trochu ospalé, ale teď se rozrůstá.“ ohromně z hlediska cestovního ruchu a vína a má obrovský potenciál do budoucna,“ dodal.

Kategorii malých vinařství ovládlo Vinařství Válka, nejstarší ekologické rodinné vinařství na Moravě, sídlící v Nosislavi u Hustopečí. V kategorii velkých vinařství získalo prvenství vinařství Štěpán Maňák ze Žádovic na Hodonínsku. Je to také rodinné vinařství, které se však rozrostlo ve velké a úspěšné vinařství na Slovácku, které nedávno otevřelo moderní reprezentativní prostory.

Další ocenění

Kromě absolutního vítěze byly pod vedením moderátora Marka Ebena na Hvězdárně a planetáriu Brno tradičně vyhlášeny i další ceny. Cenu "LOMAX Enolog roku 2023" - cenu pro mladého vinaře, enologa do 40 let - získal



stal Enologem roku; v roce 2022 vinařství vyhrálo kategorii středních vinařství, aby nyní dosáhlo na titul nejvyšší Vinařství je nyní vítězem kategorie středních vinařství, a to stejně jako loni.

"Naše vinařství vedeme s respektem k přírodě, s důrazem na kvalitní surovinu, tedy hrozny, a s respektem k regionu, a to je další důkaz, že to děláme dobře. Budeme v tom pokračovat, ale nesmíme usnout na vavřínech, protože konkurence, kterou tvoří vlastně

Karel Novotný ze stejnojmenného vinařství, jehož víno je např. Novotno, který je také enologem na vinařství Štěpán Maňák. "Cena prof. Viléma Krause, CSc." pro vynikající vinařskou osobnost za celoživotní přínos vinařství či vinařství byla udělena Ing. Pavlu Vajčnerovi, který třicet let zastával funkci ředitele vinařství Znovín Znojmo, jednoho z největších a nejúspěšnějších vinařství na Znojmsku." Cena studentů Zahradnické fakulty MENDEL" putuje do Horáka, malého butikového vinařství z obce Vrbice na Velkopavlovicku. A cenu za „Čin roku 2023“ získalo Sdružení vinařů Dunajovské Kopce za příkladnou spolkovou činnost v oblasti rozvoje vinohradnictví, vinařství a obchodu s vínem, spočívající v neustálém hledání nových kreativních forem spolupráce

Pramen: www.vinazmoravyvinazcech.cz; redakčně upraveno

a propagace místního produktu na úrovni všech členů různé velikosti a tržního významu.

Slavnostnímu předání cen předcházelo třístupňové hodnocení, kdy nejprve kombinace poroty JUNIOR a SENIOR postoupila do finále vinařství a poté odborná porota při osobní návštěvě všech provozoven finalistů, vinařství rozhodla, které nejlépe splnilo nastavená kritéria a zejména naplnila hlavní myšlenku soutěže, tj. překročit běžnou praxi v oboru a posouvat ji dlouho-době kupředu.

Ve finále se tradičně utkalo devět vinařství. Jednalo se o malá vinařství Válka, Václav a Špalek. Středně velká vinařství byla THAYA, Sonberk a KOLBY. A nakonec velká vinařství Štěpán Maňák, Vladimír Tetur a Château Valtice - Vinné sklepy Valtice.

Kurzy devizového trhu - Česká národní banka - platnost od 14.2.2025

1 BGN – 12,808 Kč
100 RSD* – 21,499 Kč

1 EUR – 25,050 Kč

100 HUF – 6,220 Kč
1 PLN – 6,018 Kč

**Pozn. Kurz srbského dináru zveřejňuje ČNB vždy poslední pracovní den v měsíci, tedy 31.1.2025*

Vydavatel

TIS ČR, SZIF
Státní zemědělský intervenční fond
Ve Smečkách 33, 110 00 Praha 1

www.szif.cz

Odpovědný pracovník

Ing. Tomáš Materna
vedoucí Oddělení agrární informatiky
tel.: 703 197 498
e-mail: tomas.materna@szif.cz

Komoditní manager

Ing. Jiří Očenášek
tel.: 703 197 490
e-mail: jiri.ocenasek@szif.gov.cz
e-mail: tis.vino@szif.cz

Rozmnožování anebo rozšiřování tohoto zpravodaje nebo jeho části jakýmkoliv způsobem je zakázáno, s výjimkou případů povolených autorským zákonem nebo předchozího písemného souhlasu TIS ČR SZIF. Údaje obsažené v tomto zpravodaji jsou pouze informativního charakteru a nemají závaznou povahu. Jejich citace je možná pouze s uvedením zdroje TIS ČR SZIF.