



## Zpráva o trhu vína a vinných hroznů

3

### Obsah:

Komoditní zpravodajství .....	1
Informace o cenách vína .....	2
Zahraniční obchod ČR.....	3
Informace ze zahraničních trhů .....	7
Aktuality.....	9

### Vývoj cen:

víno bílé lahvové.....	—— Kč / l
víno bílé sudové.....	—— Kč / l
víno červené lahvové.....	—— Kč / l
víno červené sudové.....	—— Kč / l
▼ jakostní bílé lahvové .....	61,70 Kč / l
▼ jakostní červené lahvové.....	59,70 Kč / l

## Komoditní zpravodajství

### Cena průmyslových výrobců vína

Průměrná cena průmyslových výrobců bílého vína lahvového stolního v lednu 2025 tentokrát nebyla stanovena.

U červeného lahvového vína je situace stejná jako u bílého vína pro nedostatek respondentů.

Průměrná cena sudového bílého a červeného vína nebyla stanovena pro nedostatečný počet respondentů. Nelze je považovat za reprezentativní, neboť ve sledovaném období nebyl zaznamenán jejich výskyt u dostatečného množství výrobců.

Průměrná cena bílého jakostního vína lahvového podle šetření TIS ČR SZIF v lednu 2025 uzavírala na úrovni 61,70 Kč/l. Cena červeného jakostního lahvového vína tentokrát uzavírala na hodnotě 59,70 Kč/l. Průměrná cena bílého jakostního sudového vína ve sledovaném měsíci činila 44,70 Kč/l. Průměrná cena červeného jakostního sudového vína ve sledovaném období dosáhla hodnoty 47,80 Kč/l.

### Zahraniční obchod

#### Vinné hrozny, hroznová šťáva

V lednu 2025 bylo do České republiky dovezeno celkem 3 280 t stolních vinných hroznů za průměrnou jednotkovou hodnotu 82,40 Kč/kg. Od počátku roku 2025 bylo dovezeno nejvíce hroznů z Nizozemí, celkem 784 t za 81,50 Kč/kg (23,9 %), z Jižní Afriky 746 t hroznů za 81,80 Kč/kg (22,8 %) a z Německa 566 t (17,3 %).

Sušených vinných hroznů bylo ve sledovaném období nakoupeno celkem 418 t za 74,30 Kč/kg. Od začátku roku byly rozinky dováženy hlavně z Číny (36,9 %; 154,5 t za 52,10 Kč/kg), dále z Turecka (20,6 %; 86,1 t za 97,00 Kč/kg).

Hroznové šťávy bylo v lednu 2025 dovezeno do ČR celkem 138 t. Z Itálie bylo dodáno za rok 2025 celkem 114,9 t (83,3 % za 27,10 Kč/kg) hroznové šťávy a z Německa celkem 17,9 t (12,9 %).

### Víno

V období od 1.1. do 31.1.2025 bylo do České republiky dovezeno celkem 111 482 hl vína za průměrnou jednotkovou cenu 30,80 Kč/l. Podíl bílého vína na celkovém dovozu činil 40,9 % (45 607 hl za 25,30 Kč/l), podíl červeného vína činil 19,0 % (21 172 hl za 45,50 Kč/l). Ve sledovaném období bylo víno dodáváno převážně z Maďarska (30 481 hl za 19,10 Kč/l, tj. 33 %), z Chile (14 441 hl za 25,80 Kč/l, tj. 16 %) a z Itálie (10 207 hl za 52,30 Kč/l, tj. 11 %). Víno bylo dováženo hlavně v obalech nad 2 l (60,2 % v objemu 53 826 hl za průměrnou cenu 16,70 Kč/l).

Z České republiky bylo za období od 1.1. do 31.1.2025 vyvezeno celkem 2 399 hl vína za průměrnou jednotkovou hodnotu 93,50 Kč/l. Bílé víno se na uskutečněném vývozu podílelo 46,0 % (1 104 hl za 88,70 Kč/l) a červené 32,2 % (772 hl za 97,90 Kč/l). Hlavním odběratelem vína bylo ve sledovaném období (I/2025) tentokrát Slovensko, kam bylo vyvezeno 1 116 hl (49,2 %) za 54,50 Kč/l.

Podíl objemového množství vyvezeného vína byl roven 2,15 % dovezeného vína, ve finančním vyjádření 6,53 %.

## Informace o cenách vín

### Ceny průmyslových výrobců vína v ČR

Datum zjištění ceny: leden 2025

Kč/l

Druh	Cena průmyslových výrobců (vážený průměr)				Prodané množství (hl)
	minimální	maximální	průměrná	změna proti XII/24	
<b>Víno bílé</b> - lahvové	-	-	*	-	224
- sudové	-	-	*	-	15
- tetrapack	-	-	-	-	0
<b>Víno červené</b> - lahvové	-	-	*	0,30	244
- sudové	-	-	*	-	21
- tetrapack	-	-	-	-	0
<b>Jakostní bílé lahvové celkem</b>	49,30	76,70	61,70	-0,50	6 401
z toho: Müller Thurgau	48,90	77,40	55,30	0,00	937
Veltlínské zelené	49,00	70,10	54,70	-0,50	1 594
<b>Jakostní červené lahvové celkem</b>	49,80	75,50	59,70	-0,60	2 025
z toho: Frankovka	48,60	72,00	64,50	-1,70	270
Svatovavřínecké	47,90	72,30	60,60	6,60	217
<b>Jakostní bílé sudové celkem</b>	39,00	53,90	44,70	-4,20	156
z toho: Müller Thurgau	*	*	39,80	0,10	23
Veltlínské zelené	39,00	47,80	43,50	-1,00	37
<b>Jakostní červené sudové celkem</b>	39,00	56,30	47,80	-5,10	36
z toho: Frankovka	-	-	*	-	0
Svatovavřínecké	-	-	*	-	0
<b>Šumivé</b>	76,80	113,50	93,60	-3,80	3 966
<b>Víno s přívlastkem</b>	69,50	157,00	83,50	1,80	1 049

Poznámka: Cena průmyslových výrobců - cena, za kterou je víno odebíráno z výrobních podniků, bez dopravy a DPH.

Údaj o prodaném množství vína uvádí množství prodaného vína, ze kterého byly vypočteny ceny průmyslových výrobců. \* = méně než 3 údaje

Pramen: TIS<sup>ČR</sup> SZIF

Průměrná cena **lahvého jakostního bílého vína** celkem v lednu 2025 proti prosinci mírně oslabovala a uzavírala na hodnotě 61,70 Kč/l. Průměrná cena sledované odrůdy Müller Thurgau stagnovala a uzavírala na hodnotě 55,30 Kč/l. U odrůdy Veltlínské zelené se průměrná cena snížila a uzavírala na hodnotě 54,70 Kč/l.

Průměrná cena **lahvého jakostního červeného vína** celkem se v lednu 2025 proti předchozímu období snížila a uzavírala na hodnotě 59,70 Kč/l. U odrůdy Frankovka se cena snížila a dostala se na hodnotu 64,50 Kč/l (pokles o 2,6 %). U odrůdy Svatovavřínecké se průměrná cena zvýšila a uzavřela na hodnotě 60,60 Kč/l.

Průměrná cena **sudového jakostního bílého vína** celkem v lednu 2025 byla stanovena na úrovni 44,70 Kč/l. U sudového vína odrůdy Müller Thurgau cena nakonec uzavřela na hodnotě

39,80 Kč/l. Průměrná cena sudového vína odrůdy Veltlínské zelené uzavřela na hodnotě 43,50 Kč/l.

U **sudového jakostního červeného vína** průměrná cena v lednu 2025 byla stanovena na hodnotě 47,80 Kč/l. Vzhledem k nedostatečnému počtu respondentů za dané období, který nastal u odrůdy Frankovka, stejně tak i u Svatovavříneckého, nebylo možné stanovit jejich průměrnou cenu.

Průměrná cena **šumivého vína** v lednu 2025 podle šetření TIS<sup>ČR</sup> SZIF uzavírala na hodnotě 93,60 Kč/l.

Průměrná cena **vína s přívlastkem** ve sledovaném období dosáhla hodnoty 83,50 Kč/l.

## Zahraníční obchod ČR

### Dovoz vinných hroznů a hroznové šťávy do České republiky v roce 2025

Druh	leden 2025			
	celkem		z toho EU (27)	
	t	Kč/kg	t	Kč/kg
Vin. hrozny stolní	3 280	82,40	1 430	81,50
Vin. hrozny moštové	-	-	-	-
Vin. hrozny sušené	418	74,30	64	84,20
Hroznová šťáva	138	28,70	138	28,70

Poznámka: ČSÚ po vyhodnocení celních deklarací je průběžně zpětně prováděna úprava údajů dovezeného zboží.

Pramen: Dle údajů ČSÚ zpracoval TIS<sup>ČR</sup> SZIF.

#### Největší dodavatelé vinných hroznů stolních leden 2025

Země	t	Kč/kg
Nizozemsko	784	81,50
Jižní Afrika	746	81,80
Německo	566	83,90
Peru	451	79,70
Namibie	401	91,80

Pramen: Dle údajů ČSÚ zpracoval TIS<sup>ČR</sup> SZIF.

#### Největší dodavatelé vinných hroznů sušených leden 2025

Země	t	Kč/kg
Čína	154,5	52,10
Turecko	86,1	97,00
Spojené státy	60,0	101,60
Německo	40,9	85,50
Írán	22,2	58,30

Pramen: Dle údajů ČSÚ zpracoval TIS<sup>ČR</sup> SZIF.

#### Největší dodavatelé hroznové šťávy leden 2025

Země	t	Kč/kg
Itálie	114,9	27,10
Německo	17,9	34,00
Španělsko	4,2	46,70
Francie	0,8	26,30
Rakousko	0,2	52,00

Pramen: Dle údajů ČSÚ zpracoval TIS<sup>ČR</sup> SZIF.

### Vývoz vinných hroznů a hroznové šťávy z České republiky v roce 2025

Druh	leden 2025			
	celkem		z toho EU (27)	
	t	Kč/kg	t	Kč/kg
Vin. hrozny stolní	90	88,70	90	88,70
Vin. hrozny moštové	-	-	-	-
Vin. hrozny sušené	62	68,20	29	89,00
Hroznová šťáva	2	45,10	2	45,10

Poznámka: ČSÚ po vyhodnocení celních deklarací je průběžně zpětně prováděna úprava údajů dovezeného zboží.

Pramen: Dle údajů ČSÚ zpracoval TIS<sup>ČR</sup> SZIF.

## Zahraňiční obchod ČR

## Dovoz vína do České republiky v roce 2025

Druh	leden 2025			
	celkem		z toho EU (27)	
	hl	Kč/l	hl	Kč/l
<b>CELKEM</b>	111 482	30,80	90 590	30,40
z toho: *šampaňské	345	758,20	345	756,20
šumivé	2 876	72,70	2 867	72,50
perlivé	17 857	62,30	17 359	64,10
víno bílé	45 607	25,30	45 536	25,10
víno červené	21 172	45,50	21 116	44,90
víno ostatní	23 262	35,50	3 005	59,90
vinný mošt	362	50,70	362	50,70

Poznámka: ČSÚ po vyhodnocení celních deklarací je průběžně zpětně prováděna úprava údajů dovezeného zboží; \* = provedena korekce  
Pozn.: u dovozu a vývozu celkem je do položek zahraňičního obchodu vedle tichých vín zahrnuto i víno šumivé a perlivé.

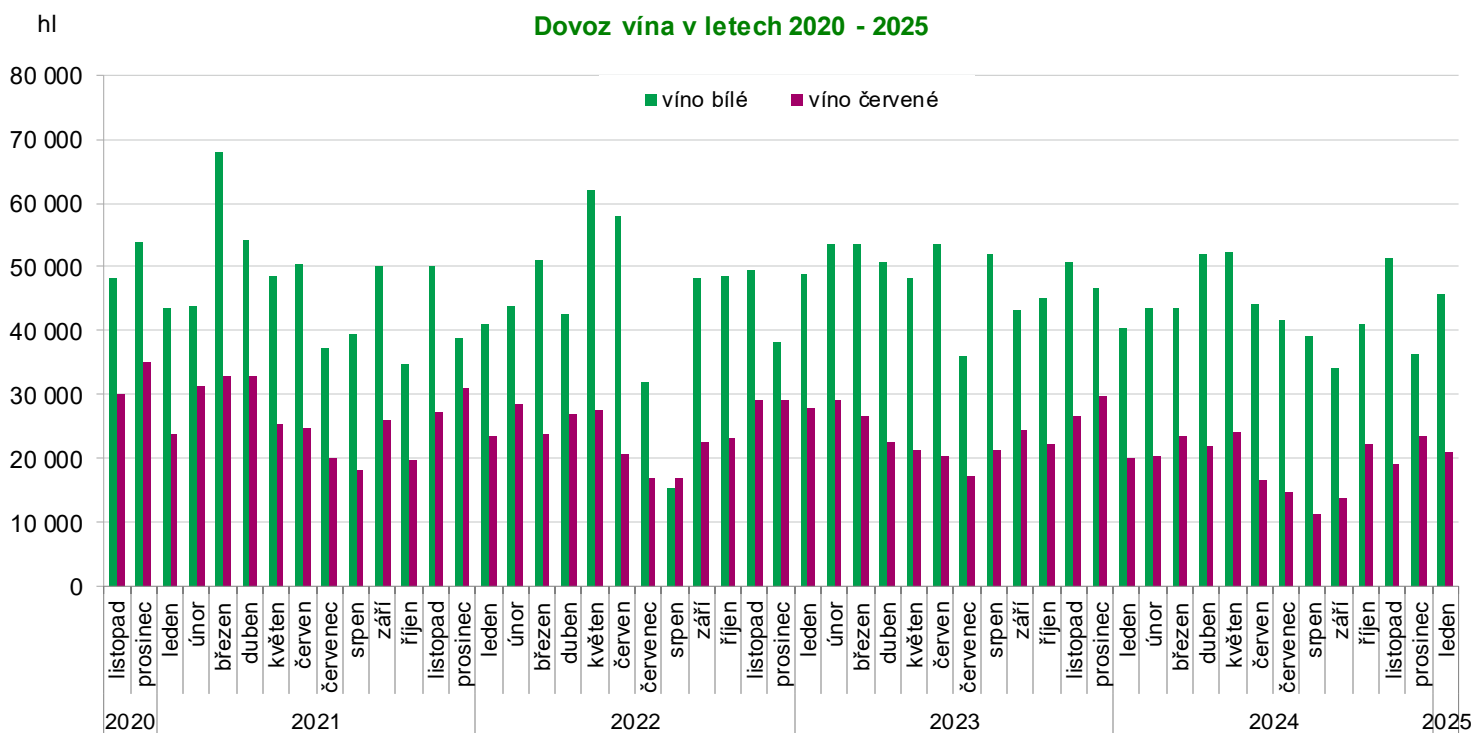

Pramen: Dle údajů ČSÚ zpracoval TIS<sup>ČR</sup> SZIF.

## Dovoz vína do České republiky podle velikosti obalu v roce 2025

leden	celkem		bílé		červené		ostatní	
	hl	Kč/l	hl	Kč/l	hl	Kč/l	hl	Kč/l
Láhve do 2 l	35 549	56,80	13 157	45,40	11 547	67,80	10 846	58,80
Obaly nad 2 l	53 826	16,70	32 190	17,00	9 222	17,90	12 414,3	15,10

Poznámka: ČSÚ je po vyhodnocení celních deklarací průběžně zpětně prováděna úprava údajů dovezeného zboží; Pramen: Dle údajů ČSÚ zpracoval TIS<sup>ČR</sup> SZIF.

## Zahraniční obchod ČR

## Hlavní dodavatelé vína: I/2025

Země	Množství (hl)	Průměrná jednotková hodnota (Kč/l)
Maďarsko	30 481	19,10
Chile	14 441	25,80
Itálie	10 207	52,30
Španělsko	9 108	24,80
Slovensko	8 768	24,10
Německo	4 350	59,40
Francie	3 138	92,80
Moldávie	2 995	37,70
Rakousko	2 355	41,30
Srbsko	1 305	35,60

## Dovoz vína celkem: I/2025

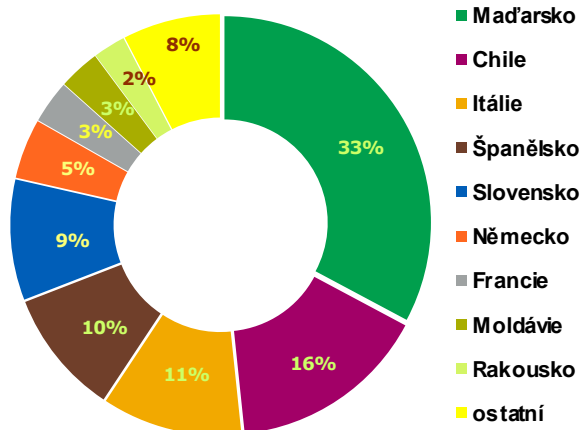

Pramen: Dle údajů ČSÚ zpracoval TIS<sup>CR</sup> SZIF

## Dovoz bílého vína: leden 2025

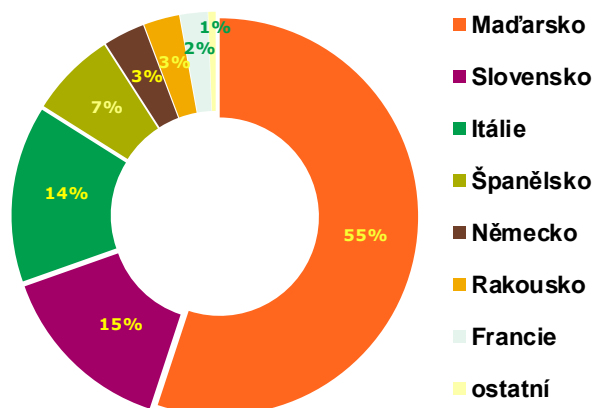

## Dovoz červeného vína: leden 2025

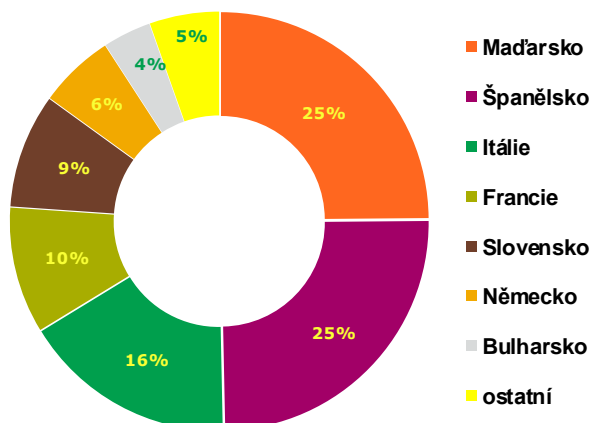

## Přehled dovozu vybraných položek z Maďarska a ze Španělska v období 2023-24

Země	Maďarsko				Španělsko			
	2204 21 79		2204 21 80		2204 21 79		2204 21 80	
KN kód	hl	Kč/l	hl	Kč/l	hl	Kč/l	hl	Kč/l
období/jednotka	hl	Kč/l	hl	Kč/l	hl	Kč/l	hl	Kč/l
<b>Celkem 2024</b>	<b>28 024</b>	<b>19,90</b>	<b>5 588</b>	<b>28,80</b>	<b>313</b>	<b>53,00</b>	<b>1 272</b>	<b>89,90</b>
únor 2024	1 299	22,70	405	29,50	72	25,10	177	154,60
březen	3 333	18,40	641	26,00	3	66,20	155	48,30
duben	2 100	20,80	715	25,20	9	73,70	74	38,00
květen	3 139	19,60	760	29,30	105	19,80	78	45,60
červen	1 855	22,80	335	34,00	8	81,40	97	54,60
červenec	1 776	21,90	755	30,10	5	65,00	116	52,50
srpen	2 919	20,70	271	34,30	11	68,80	65	39,50
září	1 708	23,30	250	34,80	51	32,90	136	47,70
říjen	2 765	21,60	552	27,10	14	399,00	206	218,50
prosinec	2 414	20,40	298	34,30	33	84,00	107	51,30
<b>leden 2025</b>	<b>2 146</b>	<b>22,10</b>	<b>465</b>	<b>35,10</b>	<b>10</b>	<b>64,80</b>	<b>97</b>	<b>50,70</b>

Poznámka: Položka celního sazebníku: 2204 21 79 - Bílá vína vyráběná v EU, s chráněným zeměpisným označením (ChZO), 2204 21 80 - Vína jiná než bílá, vyráběná v EU, s chráněným zeměpisným označením (ChZO); Pramen: Dle údajů ČSÚ zpracoval TIS<sup>CR</sup> SZIF.

## Zahraniční obchod ČR

## Vývoz vína z České republiky v roce 2025

Druh	leden 2025			
	celkem		z toho	
	hl	Kč/l	EU (27)	
	hl	Kč/l	hl	Kč/l
<b>CELKEM</b>	2 399	93,50	2 004	69,00
z toho: *šampaňské	2	1 337,00	2	1 103,00
šumivé	39	309,50	33	333,00
perlivé	90	89,10	80	84,50
víno bílé	1 104	88,70	922	56,70
víno červené	772	97,90	656	83,10
víno ostatní	391	93,00	310	60,00
vinný mošt	1	129,30	1	129,30

Poznámka: ČSÚ po vyhodnocení celních deklarací je průběžně zpětně prováděna úprava údajů vyvezeného zboží; \* reexport

Pramen: Dle údajů ČSÚ zpracoval TIS<sup>ČR</sup> SZIF.

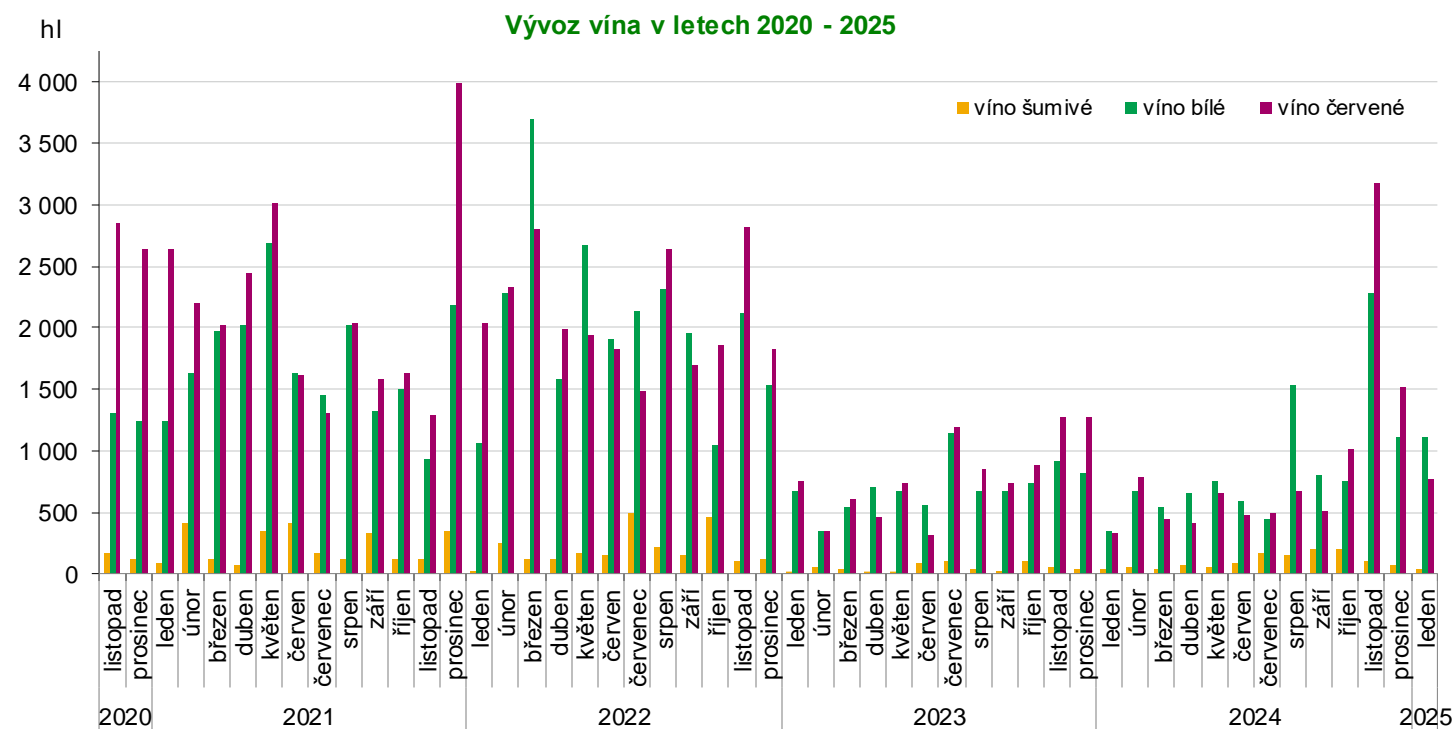

Pramen: Dle údajů ČSÚ zpracoval TIS<sup>ČR</sup> SZIF.

## Vývoz vína z České republiky podle velikosti obalu v roce 2024

leden	celkem		bílé		červené		ostatní	
	hl	Kč/l	hl	Kč/l	hl	Kč/l	hl	Kč/l
Láhve do 2 l	1 651	117,30	569	150,30	743	100,10	340	99,50
Obaly nad 2 l	440	24,50	405	23,60	17	34,80	18	33,70

Poznámka: ČSÚ po vyhodnocení celních deklarací je průběžně zpětně prováděna úprava údajů vyvezeného zboží.

Pramen: Dle údajů ČSÚ zpracoval TIS<sup>ČR</sup> SZIF.

## Zahraniční trhy

## Ceny průmyslových výrobců vína na Slovensku

Ceny zjištěné za měsíc leden 2025

EUR/l

Vino	Ceny průmyslových výrobců vína						Prodané množství (hl)
	min.	max.	průměr	průměr	meziměsíční	meziroční	
	leden 2025			prosinec	%	%	
Vino bílé b.z.o. - lahvé	1,10	24,15	<b>1,63</b>	1,69	-3,6	8,2	3 026,79
- sudové	0,66	13,27	<b>0,82</b>	0,90	-8,9	10,3	5 862,34
Vino červené b.z.o. - lahvé	1,11	11,01	<b>1,64</b>	1,71	-4,1	7,7	1 718,62
- sudové	0,47	2,20	<b>0,92</b>	0,98	-5,7	7,0	886,76
Vino s ch.z.o. bílé - lahvé	2,01	7,66	<b>2,57</b>	2,30	11,6	4,3	95,17
- sudové	0,95	2,00	<b>1,02</b>	1,18	-13,1	-	321,63
Vino ch.z.o. červené - lahvé	1,85	10,11	<b>2,17</b>	2,53	-14,1	-10,8	73,68
- sudové	1,15	2,08	<b>1,54</b>	1,36	13,6	-	19,31
Vino s ch.o.p. bílé - lahvé	1,78	15,00	<b>2,80</b>	2,92	-4,1	2,8	7 330,07
Jakostní vino bílé - lahvé	1,70	9,33	<b>2,46</b>	2,58	-4,5	1,9	6 128,32
- Veltlínské zelené	1,68	8,45	<b>1,98</b>	2,17	-8,6	-3,8	1 080,84
- Ryzlink vlašský	1,61	8,38	<b>1,80</b>	1,84	-2,1	-0,5	943,73
Vino s přívlastkem bílé - lahvé	2,00	27,36	<b>4,54</b>	4,49	1,1	-0,5	1 201,76
Vino s ch.o.p. bílé - sudové	0,84	2,12	<b>0,88</b>	0,99	-10,7	-4,2	4 816,61
Tokajská vina celkem	3,78	18,61	<b>6,78</b>	11,22	-39,6	-53,3	22,45
- Tokajské samorodé	5,37	14,44	<b>7,69</b>	10,49	-26,7	-32,2	2,86
- Tokajské putnové	14,72	26,00	<b>17,07</b>	21,34	-20,0	0,1	4,39
Vino s ch.o.p. červené - lahvé	1,65	18,26	<b>2,93</b>	3,24	-9,6	0,6	3 504,44
Jakostní vino červ. lahvé	1,65	10,51	<b>2,58</b>	2,84	-9,2	-0,2	2 890,08
- Frankovka	1,65	9,43	<b>2,31</b>	2,47	-6,5	-1,7	1 084,92
- Svatovavřínecké	1,65	5,77	<b>2,37</b>	2,37	-0,2	0,1	419,34
Jakostní vino červ.s přív. - lah. v.	1,65	35,75	<b>4,59</b>	4,86	-5,7	-1,5	614,35
Vino s ch.o.p. jak. červ. - sudové	0,80	2,08	<b>1,27</b>	0,95	33,0	38,5	229,73
Sekt	3,62	17,54	<b>3,80</b>	3,71	2,6	1,0	948,07

Poznámka: ceny jsou uváděny v EUR/l, bez DPH, spotřební daně a dopravy; \* = méně než 3 údaje; b.z.o. = bez zeměpisného označení, s ch.z.o. = s chráněným zeměpisným označením, s ch. o. p. = s chráněným označením původu

Pramen: ATIS Agrárne trhové informácie Slovenska

## Obchodní odbytové ceny stolních vinných hroznů z dovozu na Slovensku

Datum zjištění ceny: 6. týden 2025

EUR/kg

Druh	min. (€/kg)	max. (€/kg)	Průměr (€/kg)	
			6. týden 2025	4. týden 2025
Vinné hrozny bílé	3,29	6,00	<b>4,00</b>	4,39
Vinné hrozny modré	-	-	-	-
Vinné hrozny červené	1,85	5,25	<b>3,85</b>	4,07

Pramen: ATIS, Agrárne trhové informácie Slovenska

### Sřední týdenní odbytové ceny stolního vína a vín s označením původu z Itálie

Datum zjištění ceny: 04.03.2025

EUR/hgdo

Víno/ období*	52.	1.	2.	3.	4.
Stolní víno bílé	5,66	5,66	5,66	5,71	5,68
Stolní víno červené	5,46	5,46	5,46	5,49	5,52
Víno/ období*	5.	6.	7.	8.	9.
Stolní víno bílé	5,69	5,67	5,69	5,69	5,65
Stolní víno červené	5,60	5,60	5,60	5,60	5,57

Pramen: ISMEA; <http://www.ismeaservizi.it>; pozn. hgdo = Ettogrado, tj. jednotka vyjadřující hektolitr a stupeň alkoholu; období\* = kalend. týden

### Přehled cen stolních vinných hroznů v Chorvatsku

Datum zjištění ceny: od 20.01.2025 do 26.01.2025 (tedy za 4. týden 2025)

EUR/kg

Druh ovoce	město: týden:	Sisak		Split		Šibenik		Velika Gorica		Záhřeb		Chorvatsko celkem	
		4.	3.	4.	3.	4.	3.	4.	3.	4.	3.	4.	3.
Stolní hrozny bílé	min.	4,50	7,00	2,50	2,00	4,00	4,00	6,00	6,00	5,00	5,00	2,50	2,00
	max.	4,50	7,00	3,50	3,50	5,00	5,00	6,00	6,00	6,00	6,00	6,70	7,00
	prům.	4,50	7,00	3,00	2,50	4,50	4,50	6,00	6,00	5,00	5,00	4,31	4,50
Stolní hrozny červené	min.	-	-	-	-	3,50	3,50	6,00	8,00	5,00	3,50	2,60	2,00
	max.	-	-	-	-	4,00	4,00	6,00	8,00	6,00	5,00	8,95	8,95
	prům.	-	-	-	-	3,75	3,75	6,00	8,00	5,00	4,00	4,35	4,18

Poznámka: Chorvatsko celk. \* kurziva = průměr z předchozího týdne;

Pramen: Tržišni informacijski sustav u poljoprivredi - Tržište voće i povrće

## Plocha vinic v ČR byla loni nejmenší za 13 let, ubylo pěstitelů a klesla výsadba

Rozloha vinic v České republice se v loňském roce opět zmenšila. Celková rozloha vinogradů se snížila o 431 hektarů na 17 304 hektarů, což bylo nejméně za posledních 13 let. Ubylo pěstitelů révy a vinaři také vysadili méně vinogradů než v roce 2023. V tiskové zprávě o tom informoval Ústřední kontrolní a zkušební ústav zemědělský (ÚKZÚZ), který plochu vinic sleduje a výsadbu nových vinic na základě kvót povoluje. Registrováno bylo loni 12 688 pěstitelů vinné révy, což je o 575 méně než v roce 2023.

Podle údajů na webu ústavu je loňská rozloha vinic nejmenší za posledních 13 let. Nižší byla jen v roce 2011, kdy činila 17 198 hektarů.

Kvóta pro výsadbu nových vinic zůstala loni opět nevyčerpaná, vinohradníci projeví zájem pouze o výsadbu 40,2 hektaru z možných 178,3 hektaru povolených kvótou. "Celkem bylo loni vysázeno 124 hektarů nových vinic, což je o 173 hektarů méně než v roce 2023.



„Mezi nejčastěji vysazované bílé odrůdy patří Tramín červený s 18,17 hektaru, Pálava s 12,57 hektaru a Irsai Oliver se 7,33 hektaru. Z modrých odrůd byla nejčastěji vysazována Frankovka s 5,96 hektaru,“ uvedla ve zprávě mluvčí ústavu Petra Hrabčáková. Rozdílná čísla o přidělených povoleních, kvótě a reálné výsadbě jsou dána tím, že vinohradníci mají na osázení povolených ploch tři roky, mohou je využít postupně nebo najednou.

Doplnila, že pokračuje trend rostoucího zájmu o takzvané PIWI odrůdy, které jsou vhodné pro ekologické pěstování. Výměra vinic s těmito odrůdami loni dosáhla 1 004 hektarů, meziročně o 44 hektarů více. Nejpěstovanější PIWI odrůdou je Hibernal s rozlohou 426 hektarů.

Největšími vinařskými obcemi podle rozlohy vinic na území jsou Velké Bílovice na Břeclavsku se 771 hektary,

*Pramen: www.agris.cz*

Valtice s 567 hektary a Mikulov s 511 hektary vinic. Ve vinařské oblasti Čechy je největší vinařskou obcí Mělník se 108 hektary révy.

Letos mohli vinaři žádat o výsadbu vinohradů o rozloze 173,3 hektaru, termín pro podání žádosti je poslední únorový den.

## Karlštejnští vinaři obnovují císařské vinice na Vrších

**V srdci historického městyse Karlštejn, kde již ve 14. století zakládal císař Karel IV. vinice, dnes vzniká nový projekt významné vinařské tradice. Výzkumná stanice vinařská Karlštejn, která je součástí Národního centra zemědělského a potravinářského výzkumu (CARC), se pustila do obnovy viniční trati v oblasti známé jako Vrše. Plodit hrozny by tu v budoucnu měly odrůdy Kerner a Ryzlink rýnský.**

„Udržet produkci vín v této historicky velice významné lokaci považuji za náš důležitý úkol. Obnova vinic má však nejenom historický a produkční, ale i odborný význam,“ uvedl ředitel CARC RNDr. Mikuláš Madaras, Ph.D.

Na viniči se již začalo intenzivně pracovat. V první fázi se zde strojově vyoralaly kořeny původních hlav vinné révy. „Jde o 34 let starou viniči s původními odrůdami Sylvánské zelené, Svatovavřínecké, Modrý portugal a Müller Thurgau, která již dosloužila,“ sdělil Mgr. Zdeněk Beneš, vedoucí Výzkumné stanice vinařské Karlštejn.

Vinice již byla na hranici své životnosti a rentability pěstování. Úhyn keřů tu dosahoval cca 25 %, zbývající byly ve špatném zdravotním stavu. Neperspektivní bylo i odrůdové zastoupení.

Po vyorání kořenů původních odrůd přišlo na řadu kypření půdy pomocí speciální radlice. Tento proces, nazývaný podrvání, zajišťuje, že bude půda dostatečně prokypřená do zhruba půlmetrové hloubky. Po tomto kroku dojde k vyhnojení a hluboké orbě, která zlepší strukturu půdy a umožní optimální podmínky pro růst nových rostlin.

Nové odrůdy pro novou éru při obnově vinic na Vrších plánují karlštejnští vinaři sázet odrůdy, které budou odpovídat místním podmínkám a zároveň přinesou vysokou kvalitu vína. V první fázi se počítá s výsadbou odrůd Kerner a Ryzlink rýnský. „Jedná se o odrůdy německé proveniencí poskytující v našich podmínkách špičková bílá vína. Ryzlink rýnský se právem označuje za "krále vín". Odrůdu Kerner navíc máme v našich viničích vysazenou z důvodu udržovacího šlechtění. První sklizeň

lze očekávat třetím rokem po výsadbě nové vinice,“ vysvětlil Zdeněk Beneš.

První zmínky o pěstování vinné révy v Karlštejně, dříve obci Budňany, pochází z konce 14. století. Kronika Beneše Krabice z Weitmile popisuje záměr krále Karla IV. založit na svazích pod budoucím hradem Karlštejnem a na přilehlých kopcích vinice k pěstování a výrobě ušlechtilého moku. Vladař nechal dovézt první řízky ušlechtilé révy z Rakouska, a to údajně namočené v medu, aby nevysychaly.

Výzkumná stanice vinařská Karlštejn pak vznikla v roce 1919, tehdy pod názvem Státní pokusná vinice. V současné době hospodaří na 9,2 ha půdy na dvou viničních



tratích (Plešivec a Vrše) v obtížném terasovitém terénu. Dlouhodobě se věnuje šlechtění vinné révy a výzkumu v oblasti vinohradnictví, vinařství a moderních technologií. Poskytuje odbornou podporu vinařům a agronomům. Nabízí exkurze do vinic, technologických prostor a vinného sklepa s odborným výkladem. Výzkumná stanice udržuje historické dědictví produkcí kvalitního vína z vlastních hroznů v ročním objemu až 35 000 litrů, a to v závislosti na ročníku.

Stanice se podílí na řešení výzkumných projektů a ve spolupráci s Odborem genetiky a šlechtění rostlin CARC

udržuje část národního genofondu vinné révy České republiky. Kolekce obsahuje zhruba 200 nejen starých českých odrůd, ale také odrůd z různých částí světa. Vybrané klony vinné révy odrůd Müller-Thurgau, Sylvánské zelené, Svatovavřínecké, Modrý Portugal

a Rulandské bílé jsou tu uchovávány (udržovány) in vivo v polní kolekci.

*Pramen: www.agris.cz; redakčně upraveno*

### Kurzy devizového trhu - Česká národní banka - platnost od 17.3.2025

1 BGN – 12,802 Kč  
100 RSD\* – 21,379 Kč

1 EUR – 25,040 Kč

100 HUF – 6,271 Kč  
1 PLN – 5,983 Kč

*\*Pozn. Kurz srbského dináru zveřejňuje ČNB vždy poslední pracovní den v měsíci, tedy 28.2.2025*

#### Vydavatel

TIS ČR, SZIF  
Státní zemědělský intervenční fond  
Ve Smečkách 33, 110 00 Praha 1

W: szif.gov.cz

#### Odpovědný pracovník

Ing. Tomáš Materna  
vedoucí Oddělení agrární informatiky  
tel.: 703 197 498  
e-mail: tomas.materna@szif.gov.cz

#### Komoditní manager

Ing. Jiří Očenášek  
tel.: 703 197 490  
e-mail: jiri.ocenasek@szif.gov.cz  
e-mail: tis.vino@szif.gov.cz

*Rozmnožování anebo rozšiřování tohoto zpravodaje nebo jeho části jakýmkoliv způsobem je zakázáno, s výjimkou případů povolených autorským zákonem nebo předchozího písemného souhlasu TISČR SZIF. Údaje obsažené v tomto zpravodaji jsou pouze informativního charakteru a nemají závaznou povahu. Jejich citace je možná pouze s uvedením zdroje TIS ČR SZIF.*