



Zpráva o trhu vína a vinných hroznů

4

Obsah:

Komoditní zpravodajství	1
Informace o cenách vína	2
Zahraniční obchod ČR.....	3
Informace ze zahraničních trhů	7
Aktuality.....	9

Vývoj cen:

víno bílé lahvévé.....	— Kč / l
víno bílé sudové	— Kč / l
víno červené lahvévé.....	— Kč / l
víno červené sudové.....	— Kč / l
▼ jakostní bílé lahvévé	60,40 Kč / l
▼ jakostní červené lahvévé	58,60 Kč / l

Komoditní zpravodajství

Cena průmyslových výrobců vína

Průměrná cena průmyslových výrobců bílého vína lahvévého stolního v únoru 2026 tentokrát nebyla stanovena pro nedostatek dat. U červeného lahvévého vína stolního cena nebyla stanovena ze stejného důvodu. Stejná situace nastala u cen sudové bílého a červeného vína. Nebyly stanoveny pro nedostatečný počet respondentů.

Průměrná cena bílého jakostního vína lahvévého podle šetření TIS ČR SZIF v únoru 2026 uzavírala na úrovni 60,40 Kč/l. Cena červeného jakostního lahvévého vína tentokrát uzavírala na hodnotě 58,60 Kč/l. Průměrná cena bílého jakostního sudového vína byla tentokrát stanovena na úrovni 42,90 Kč/l. Průměrná cena červeného jakostního sudového vína ve sledovaném období dosáhla hodnoty 54,70 Kč/l.

Zahraniční obchod

Vinné hrozny, hroznová šťáva

V únoru 2026 bylo do České republiky dovezeno celkem 3 808 t stolních vinných hroznů za průměrnou jednotkovou hodnotu 65,20 Kč/kg. Od počátku roku 2026 bylo dovezeno nejvíce hroznů z Jižní Afriky, celkem 2 086 t za 64,00 Kč/kg (28,1 %), z Nizozemí 1 699 t hroznů za 71,30 Kč/kg (22,9 %) a z Německa 1 641 t (22,1 %).

Sušených vinných hroznů bylo ve sledovaném období nakoupeno celkem 350 t za 70,10 Kč/kg. Od začátku roku byly rozinky dováženy hlavně z Číny (40,1 %; 268,6 t za 47,60 Kč/kg), dále z Turecka (11,5 %; 76,8 t za 77,70 Kč/kg).

Hroznové šťávy bylo v únoru 2026 dovezeno do ČR celkem 44 t. Z Itálie bylo dodáno za rok 2026 celkem 55,8 t (51,6 % za 53,10 Kč/kg) hroznové šťávy a z Německa celkem 36,6 t (33,9 %; za 32,30 Kč/kg).

Víno

V období od 1.1. do 28.2.2026 bylo do České republiky dovezeno celkem 160 189 hl vína za průměrnou jednotkovou cenu 33,50 Kč/l. Podíl bílého vína na celkovém dovozu činil 43,1 % (69 085 hl za 26,50 Kč/l), podíl červeného vína činil 22,3 % (35 721 hl za 49,60 Kč/l). Ve sledovaném období bylo víno dodáváno převážně z Maďarska (46 238 hl za 17,90 Kč/l, tj. 35 %), ze Španělska (16 403 hl za 25,10 Kč/l, tj. 12 %) a z Itálie (16 254 hl za 60,50 Kč/l, tj. 12 %). Víno bylo dováženo hlavně v obalech nad 2 l (56,2 % v objemu 73 735 hl za průměrnou cenu 16,10 Kč/l).

Z České republiky bylo za období od 1.1. do 28.2.2026 vyvezeno celkem 7 272 hl vína za průměrnou jednotkovou hodnotu 75,80 Kč/l. Bílé víno se na uskutečněném vývozu podílelo 48,3 % (3 513 hl za 58,90 Kč/l) a červené 15,2 % (1 102 hl za 162,70 Kč/l). Hlavním odběratelem vína bylo ve sledovaném období (I-II/2026) tentokrát Slovensko, kam bylo vyvezeno 3 365 hl (54,4 %) za 40,00 Kč/l.

Podíl objemového množství vyvezeného vína byl roven 4,54 % dovezeného vína, ve finančním vyjádření 10,27 %.

Informace o cenách vína

Ceny průmyslových výrobců vína v ČR

Datum zjištění ceny: únor 2026

Druh	Cena průmyslových výrobců (vážený průměr)				Kč/l
	minimální	maximální	průměrná	změna proti I/26	
Víno bílé - lahvé	-	-	*	-	246
- sudové	-	-	*	-	25
- tetrapack	-	-	-	-	0
Víno červené - lahvé	-	-	*	-	255
- sudové	-	-	*	-	20
- tetrapack	-	-	-	-	0
Jakostní bílé lahvé celkem	48,50	162,00	60,40	-0,50	7 137
z toho: Müller Thurgau	48,20	124,00	54,90	-0,30	793
Veltlínské zelené	48,50	63,70	56,40	0,70	1 543
Jakostní červené lahvé celkem	47,70	164,50	58,60	-1,30	2 217
z toho: Frankovka	48,60	70,90	67,70	0,70	278
Svatovavřínecké	47,90	67,20	62,30	-1,30	146
Jakostní bílé sudové celkem	*	*	42,90	0,00	149
z toho: Müller Thurgau	-	-	*	-	43
Veltlínské zelené	-	-	*	-	37
Jakostní červené sudové celkem	41,50	62,00	54,70	3,00	67
z toho: Frankovka	-	-	-	-	0
Svatovavřínecké	-	-	-	-	0
Šumivé	83,10	314,10	86,30	-12,10	3 004
Víno s přívlastkem	78,50	201,70	82,70	-4,80	502

Poznámka: Cena průmyslových výrobců - cena, za kterou je víno odebráno z výrobních podniků, bez dopravy a DPH.

Údaj o prodaném množství vína uvádí množství prodaného vína, ze kterého byly vypočteny ceny průmyslových výrobců. * = méně než 3 údaje

Pramen: TIS^{CR} SZIF

Průměrná cena **lahvého jakostního bílého vína** celkem v únoru 2026 proti lednu mírně oslabovala a uzavírala na hodnotě 60,40 Kč/l. Průměrná cena sledované odrůdy Müller Thurgau oslabovala a uzavírala na hodnotě 54,90 Kč/l. U odrůdy Veltlínské zelené se průměrná cena zvýšila a uzavírala na hodnotě 56,40 Kč/l.

Průměrná cena **lahvého jakostního červeného vína** celkem se v únoru 2026 proti předchozímu období snížila a uzavírala na hodnotě 58,60 Kč/l. U odrůdy Frankovka se cena zvýšila a dostala se na hodnotu 67,70 Kč/l (nárůst o 1,0 %). U odrůdy Svatovavřínecké se průměrná cena snížila a uzavírala na hodnotě 62,30 Kč/l.

Průměrná cena **sudového jakostního bílého vína** celkem v únoru 2026 byla stanovena na úrovni 42,90 Kč/kg. Cena u sudového vína odrůdy Müller Thurgau nakonec nebyla

stanovena pro nedostatečný počet respondentů. Průměrná cena sudového vína odrůdy Veltlínské zelené dopadla úplně stejně pro nedostatek dat.

U **sudového jakostního červeného vína** průměrná cena v únoru 2026 byla stanovena na hodnotě 54,70 Kč/l. Vzhledem k nedostatečnému počtu respondentů za dané období, který nastal u odrůdy Frankovka, stejně tak i u Svatovavříneckého, nebylo možné stanovit jejich průměrnou cenu.

Průměrná cena **šumivého vína** v únoru 2026 podle šetření TIS^{CR} SZIF uzavírala na hodnotě 86,30 Kč/l.

Průměrná cena **vína s přívlastkem** ve sledovaném období dosáhla hodnoty 82,70 Kč/l.

Zahraníční obchod ČR

Dovoz vinných hroznů a hroznové šťávy do České republiky v roce 2026

Druh	únor		leden - únor 2026			
			celkem		z toho EU (27)	
	t	Kč/kg	t	Kč/kg	t	Kč/kg
Vin. hrozny stolní	3 808	65,20	7 430	68,20	3 499	71,20
Vin. hrozny moštové	-	-	-	-	-	-
Vin. hrozny sušené	350	70,10	670	64,70	165	90,70
Hroznová šťáva	44	43,70	108	49,50	108	49,50

Poznámka: ČSÚ po vyhodnocení celních deklarací je průběžně zpětně prováděna úprava údajů dovezeného zboží.

Pramen: Dle údajů ČSÚ zpracoval TIS^{ČR} SZIF.

Největší dodavatelé vinných hroznů stolních

leden - únor 2026

Země	t	Kč/kg
Jižní Afrika	2 086	64,00
Nizozemsko	1 699	71,30
Německo	1 641	72,70
Peru	818	69,10
Namibie	571	65,00

Pramen: Dle údajů ČSÚ zpracoval TIS^{ČR} SZIF.

Největší dodavatelé vinných hroznů sušených

leden - únor 2026

Země	t	Kč/kg
Čína	268,6	47,60
Turecko	76,8	77,70
Slovensko	71,1	81,70
Jižní Afrika	62,0	53,70
Írán	38,1	51,70

Pramen: Dle údajů ČSÚ zpracoval TIS^{ČR} SZIF.

Největší dodavatelé hroznové šťávy

leden - únor 2026

Země	t	Kč/kg
Itálie	55,8	53,10
Německo	36,6	32,30
Španělsko	13,9	81,90
Francie	1,4	29,50
Slovensko	0,3	65,50

Pramen: Dle údajů ČSÚ zpracoval TIS^{ČR} SZIF.

Vývoz vinných hroznů a hroznové šťávy z České republiky v roce 2026

Druh	únor		leden - únor 2026			
			celkem		z toho EU (27)	
	t	Kč/kg	t	Kč/kg	t	Kč/kg
Vin. hrozny stolní	172	65,30	297	69,90	297	69,90
Vin. hrozny moštové	-	-	-	-	-	-
Vin. hrozny sušené	61	82,80	108	85,10	107	85,20
Hroznová šťáva	1	51,40	3	43,40	3	43,40

Poznámka: ČSÚ po vyhodnocení celních deklarací je průběžně zpětně prováděna úprava údajů dovezeného zboží.

Pramen: Dle údajů ČSÚ zpracoval TIS^{ČR} SZIF.

Dovoz vína do České republiky v roce 2026

Druh	únor		leden - únor 2026			
			celkem		z toho EU (27)	
	hl	Kč/l	hl	Kč/l	hl	Kč/l
CELKEM	90 097	32,90	160 189	33,50	140 264	32,30
z toho: *šampaňské	211	958,70	442	949,50	441	950,00
šumivé	1 538	79,80	3 726	75,90	3 712	74,80
perlivé	10 914	61,30	23 571	58,70	23 458	58,90
víno bílé	41 023	25,10	69 085	26,50	69 002	26,30
víno červené	16 904	57,40	35 721	49,60	34 650	50,10
víno ostatní	18 878	32,80	26 828	38,40	8 194	30,40
vinný mošt	629	31,10	815	36,20	808	36,50

Poznámka: ČSÚ po vyhodnocení celních deklarací je průběžně zpětně prováděna úprava údajů dovezeného zboží; * = provedena korekce
Pozn.: u dovozu a vývozu celkem je do položek zahraničního obchodu vedle tichých vín zahrnuto i víno šumivé a perlivé.

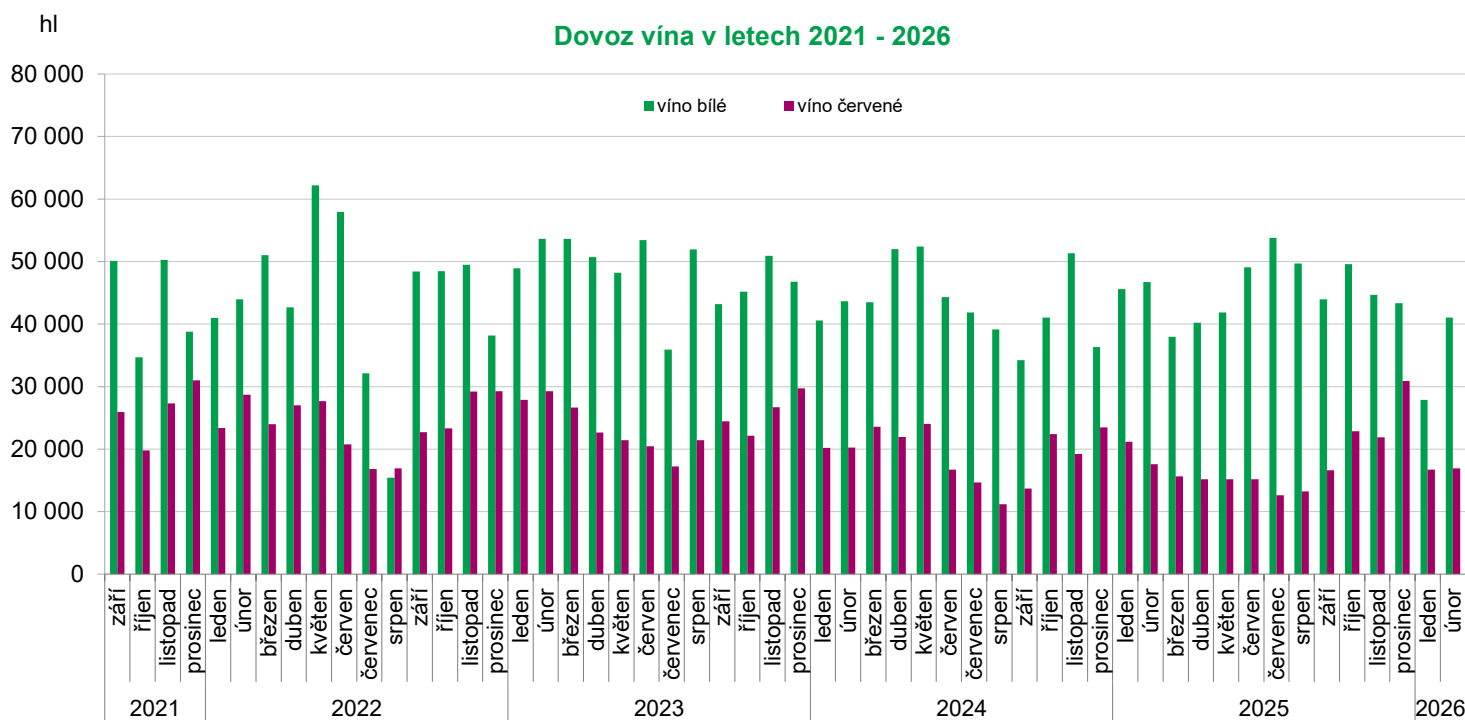

Pramen: Dle údajů ČSÚ zpracoval TIS ČR SZIF.

Dovoz vína do České republiky podle velikosti obalu v roce 2026

únor	celkem		bílé		červené		ostatní	
	hl	Kč/l	hl	Kč/l	hl	Kč/l	hl	Kč/l
Láhve do 2 l	33 072	58,90	12 287	46,00	10 959	78,70	9 825	53,10
Obaly nad 2 l	42 975	19,30	28 222	16,50	5 711	18,90	9 042	28,40
leden - únor	celkem		bílé		červené		ostatní	
	hl	Kč/l	hl	Kč/l	hl	Kč/l	hl	Kč/l
Láhve do 2 l	57 523	59,90	21 091	48,60	20 751	73,20	15 681	57,40
Obaly nad 2 l	73 735	16,10	47 968	16,80	14 620	17,40	11 148	11,60

Poznámka: ČSÚ je po vyhodnocení celních deklarací průběžně zpětně prováděna úprava údajů dovezeného zboží;

Pramen: Dle údajů ČSÚ zpracoval TIS ČR SZIF.

Hlavní dodavatelé vína: II/2026

Země	Množství (hl)	Průměrná jednotková hodnota (Kč/l)
Maďarsko	46 238	17,90
Španělsko	16 403	25,10
Itálie	16 254	60,50
Slovensko	13 409	23,50
Chile	11 047	31,60
Německo	6 939	47,20
Moldávie	6 468	41,50
Rakousko	5 847	30,20
Francie	5 477	119,90
Bulharsko	1 048	33,70

Pramen: Dle údajů ČSÚ zpracoval TIS^{CR} SZIF

Dovoz vína celkem: I-II/2026

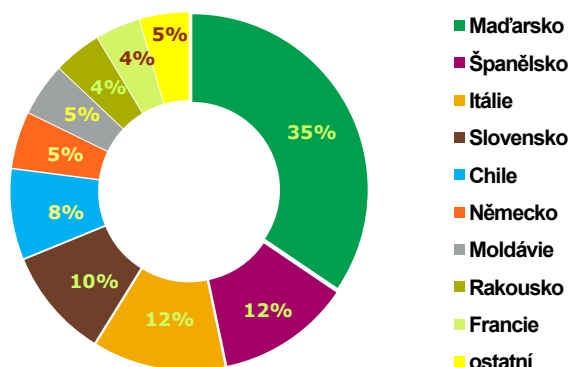

Dovoz bílého vína: únor 2026

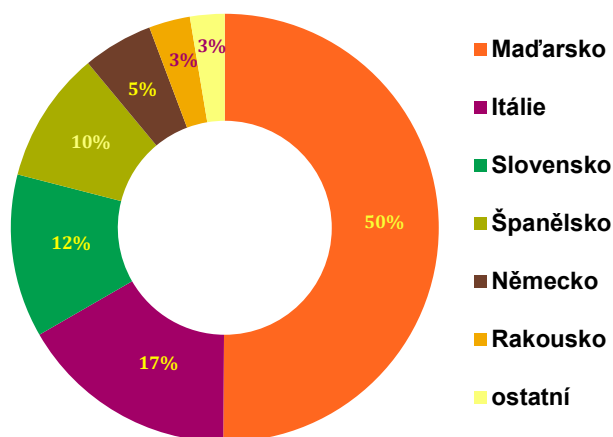

Dovoz červeného vína: únor 2026

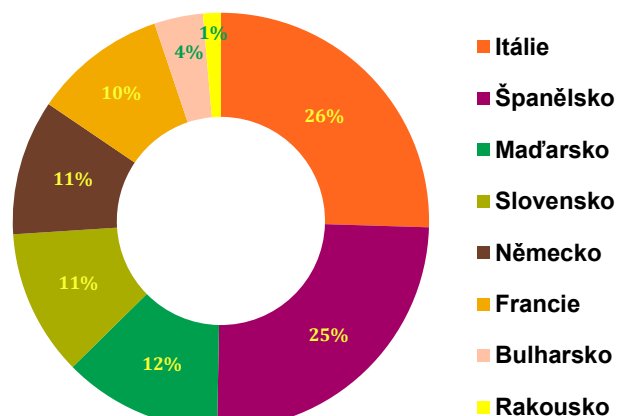

Přehled dovozu vybraných položek z Maďarska a ze Španělska v období 2025-26

Země	Maďarsko				Španělsko			
	2204 21 79		2204 21 80		2204 21 79		2204 21 80	
KN kód	hl	Kč/l	hl	Kč/l	hl	Kč/l	hl	Kč/l
období/jednotka	hl	Kč/l	hl	Kč/l	hl	Kč/l	hl	Kč/l
Celkem 2025	24 504	23,20	4 426	31,30	191	76,10	1 177	97,80
květen	1 598	24,50	492	29,40	17	76,60	73	29,80
červen	2 145	25,60	168	34,90	14	86,10	104	27,40
červenec	1 897	22,60	133	42,00	19	68,70	100	44,50
srpen	2 086	21,40	173	40,90	13	67,90	62	43,60
září	1 287	24,90	333	33,50	20	69,90	76	34,50
říjen	1 785	23,10	410	28,60	9	67,60	144	110,50
listopad	2 440	21,90	694	26,60	17	84,10	149	172,10
prosinec	2 162	24,30	782	29,50	25	67,70	206	150,60
leden 2026	1 076	24,30	518	23,70	5	70,50	168	24,90
únor 2026	2 298	21,60	1 053	25,70	10	68,10	71	58,70
Celkem 2026	3 374	22,50	1 570	25,10	15	68,80	239	34,90

Poznámka: Položka celního sazebníku: 2204 21 79 - Bílá vína vyráběná v EU, s chráněným zeměpisným označením (ChZO), 2204 21 80 - Vína jiná než bílá, vyráběná v EU, s chráněným zeměpisným označením (ChZO); Pramen: Dle údajů ČSÚ zpracoval TIS^{CR} SZIF.

Vývoz vína z České republiky v roce 2026

Druh	únor		leden - únor 2026			
			celkem		z toho EU (27)	
	hl	Kč/l	hl	Kč/l	hl	Kč/l
CELKEM	3 902	83,40	7 272	75,80	6 427	67,30
z toho: *šampaňské	6	1 850,30	12	1 441,80	11	1 014,90
šumivé	39	89,20	128	156,70	102	187,20
perlivé	270	78,30	932	30,70	932	30,70
víno bílé	1 980	48,80	3 513	58,90	2 741	38,50
víno červené	617	219,70	1 102	162,70	1 069	164,40
víno ostatní	990	78,70	1 574	81,10	1 561	77,30
vinný mošt	0,2	351,70	11	88,80	11	88,80

Poznámka: ČSÚ po vyhodnocení celních deklarací je průběžně zpětně prováděna úprava údajů vyvezeného zboží; * reexport

Pramen: Dle údajů ČSÚ zpracoval TIS^{CR} SZIF.

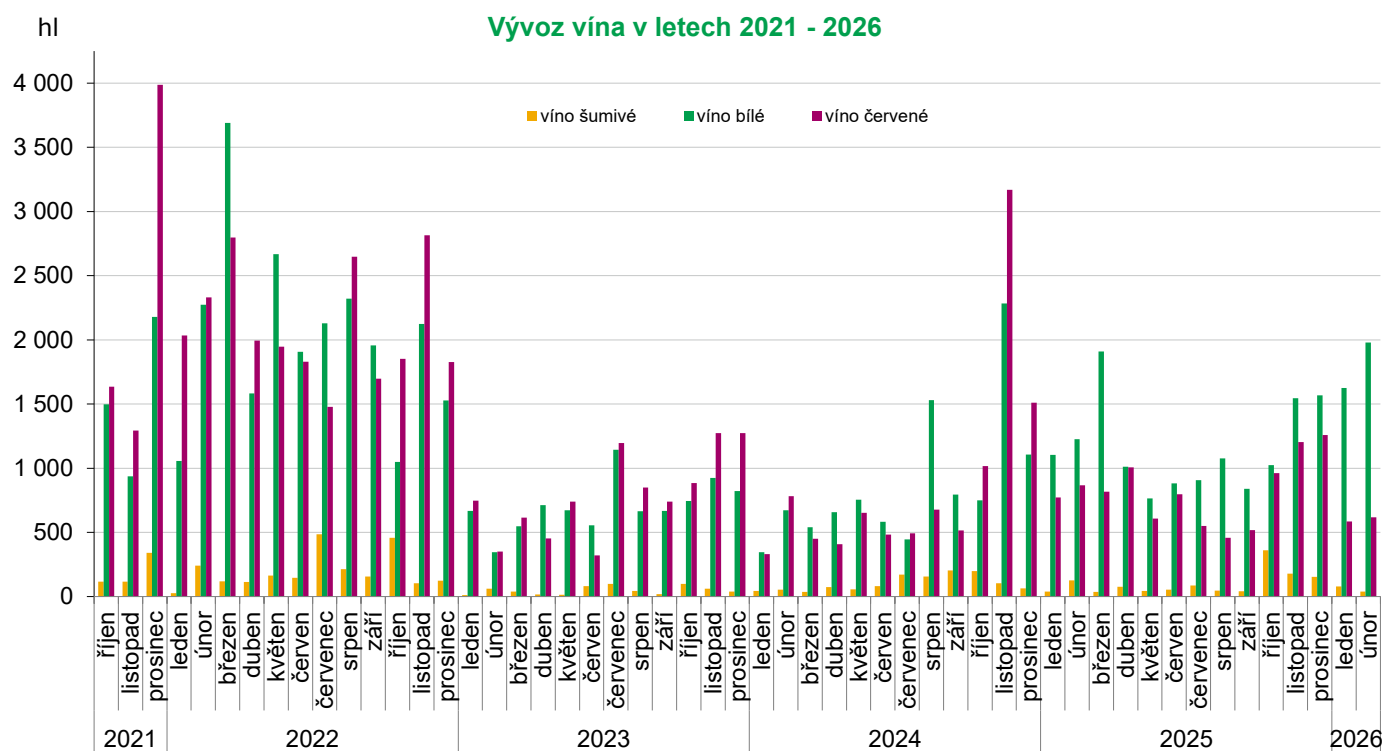

Pramen: Dle údajů ČSÚ zpracoval TIS^{CR} SZIF.

Vývoz vína z České republiky podle velikosti obalu v roce 2026

únor	celkem		bílé		červené		ostatní	
	hl	Kč/l	hl	Kč/l	hl	Kč/l	hl	Kč/l
Láhve do 2 l	2 350	124,30	878	90,80	496	272,00	977	79,30
Obaly nad 2 l	1 041	17,40	1 011	16,80	17	40,80	13	37,50
leden - únor	celkem		bílé		červené		ostatní	
	hl	Kč/l	hl	Kč/l	hl	Kč/l	hl	Kč/l
Láhve do 2 l	4 314	111,10	1 725	101,70	1 064	167,10	1 525	82,60
Obaly nad 2 l	1 871	18,40	1 789	17,50	33	41,30	49	35,60

Poznámka: ČSÚ po vyhodnocení celních deklarací je průběžně zpětně prováděna úprava údajů vyvezeného zboží.

Pramen: Dle údajů ČSÚ zpracoval TIS^{CR} SZIF.

Zahraniční trhy

Ceny průmyslových výrobců vína na Slovensku

Ceny zjištěné za měsíc únor 2026

EUR/l

Vino	Ceny průmyslových výrobců vína						Prodané množství (hl)
	min.	max.	průměr	průměr	meziměsíční	meziroční	
	únor 2026			leden	%	%	
Vino bílé b.z.o. - lahvé	1,12	12,17	1,63	1,66	-2,1	3,5	2 788,35
- sudové	0,66	2,50	0,83	0,87	-4,4	0,3	4 678,87
Vino červené b.z.o. - lahvé	1,12	12,52	1,65	1,65	-0,1	1,9	1 341,85
- sudové	0,47	2,44	0,86	0,86	-0,1	10,2	1 417,26
Vino s ch.z.o. bílé - lahvé	1,93	8,54	1,99	2,00	-0,7	-26,6	151,82
- sudové	*	*	*	1,03	-	-	*
Vino ch.z.o. červené - lahvé	1,96	11,00	2,01	1,95	3,3	-22,5	68,32
- sudové	*	*	*	*	-	-	*
Vino s ch.o.p. bílé - lahvé	1,82	12,37	2,81	2,79	1,0	0,7	7 326,21
Jakostní vino bílé - lahvé	1,79	9,21	2,53	2,47	2,4	1,0	6 313,84
- Veltlínské zelené	1,68	8,42	2,14	2,08	2,7	5,9	921,90
- Ryzlink vlašský	1,67	9,64	1,86	1,82	2,3	0,5	709,70
Vino s přívlastkem bílé - lahvé	2,00	33,99	4,60	4,54	1,3	2,2	1 012,36
Vino s ch.o.p. bílé - sudové	0,84	2,24	0,88	0,93	-5,1	-18,4	3 629,06
Tokajská vina celkem	4,44	26,55	4,72	5,78	-18,3	-53,9	156,24
- Tokajské samorodé	5,92	24,03	7,88	7,13	10,5	-1,2	2,15
- Tokajské putnové	13,53	31,33	16,00	16,99	-5,8	-10,1	3,74
Vino s ch.o.p. červené - lahvé	1,83	21,43	3,05	3,09	-1,5	7,6	2 950,60
Jakostní vino červ. lahvé	1,79	11,14	2,62	2,67	-1,7	6,2	2 365,71
- Frankovka	1,68	10,26	2,38	2,41	-1,2	13,2	791,33
- Svatovavřínecké	1,68	5,77	2,44	2,34	4,2	8,1	284,32
Jakostní vino červ.s přívl.- lah.	1,85	32,52	4,76	5,06	-5,9	5,0	584,91
Vino s ch.o.p. jak. červ. - sudové	0,85	2,00	0,92	1,00	-8,8	8,4	1 181,75
Sekt	3,72	22,48	3,83	3,97	-3,6	-4,2	1 676,55

Poznámka: ceny jsou uváděny v EUR/l, bez DPH, spotřební daně a dopravy; * = méně než 3 údaje; b.z.o. = bez zeměpisného označení, s ch.z.o. = s chráněným zeměpisným označením, s ch. o. p. = s chráněným označením původu
Pramen: ATIS Agrárne trhové informácie Slovenska

Obchodní odbytové ceny stolních vinných hroznů z dovozu na Slovensku

Datum zjištění ceny: 12. týden 2025

EUR/kg

Druh	min. (€/kg)	max. (€/kg)	Průměr (€/kg)	
			12. týden 2026	10. týden 2026
Vinné hrozny bílé	2,99	5,49	3,78	3,64
Vinné hrozny modré	-	-	-	-
Vinné hrozny červené	3,19	4,00	3,81	3,33

Pramen: ATIS, Agrárne trhové informácie Slovenska

Střední týdenní odbytové ceny stolního vína a vín s označením původu z Itálie

Datum zjištění ceny: 16.4. 2026

EUR/hgdo

Víno/ období*	6.	7.	8.	9.	10.
Stolní víno bílé	4,97	4,96	4,90	4,90	4,89
Stolní víno červené	5,22	5,21	5,21	5,21	5,10
Víno/ období*	11.	12.	13.	14.	15.
Stolní víno bílé	4,78	4,78	4,78	4,75	4,78
Stolní víno červené	5,07	5,01	5,01	4,99	4,99

Pramen: ISMEA; <http://www.ismeaservizi.it>; pozn. hgdo = Ettogrado, tj. jednotka vyjadřující hektolitr a stupeň alkoholu; období* = kalend. týden

Přehled cen stolních vinných hroznů v Chorvatsku

Datum zjištění ceny: od 6.4.2026 do 12.4.2026 (tedy za 15. týden 2026)

EUR/kg

Druh ovoce	město:	Karlovac		Split		Šibenik		Velika Gorica		Záhřeb		Chorvatsko celkem	
		týden:	15.	14.	15.	14.	15.	14.	15.	14.	15.	14.	15.
Stolní hrozny bílé	min.	3,95	3,95	4,00	4,00	-	-	6,00	6,00	2,50	2,50	2,50	2,50
	max.	7,95	7,95	5,00	5,00	-	-	6,00	6,00	6,00	6,00	7,95	7,95
	prům.	5,00	5,00	4,50	4,50	-	-	6,00	6,00	4,00	4,00	4,71	4,85
Stolní hrozny červené	min.	3,90	3,90	-	-	-	-	6,00	6,00	2,50	2,50	2,50	2,50
	max.	5,95	5,95	-	-	-	-	6,00	6,00	6,00	6,00	6,00	6,00
	prům.	4,30	4,30	-	-	-	-	6,00	6,00	4,00	4,00	4,41	4,76

Poznámka: Chorvatsko celk. * kurzíva = průměr z předchozího týdne;

Pramen: Tržišni informacijski sustav u poljoprivredi - Tržište voće i povrće

Velkoobchodní ceny vinných hroznů podle kategorie v regionech Chorvatska za poslední 2 týdny (EUR/kg)

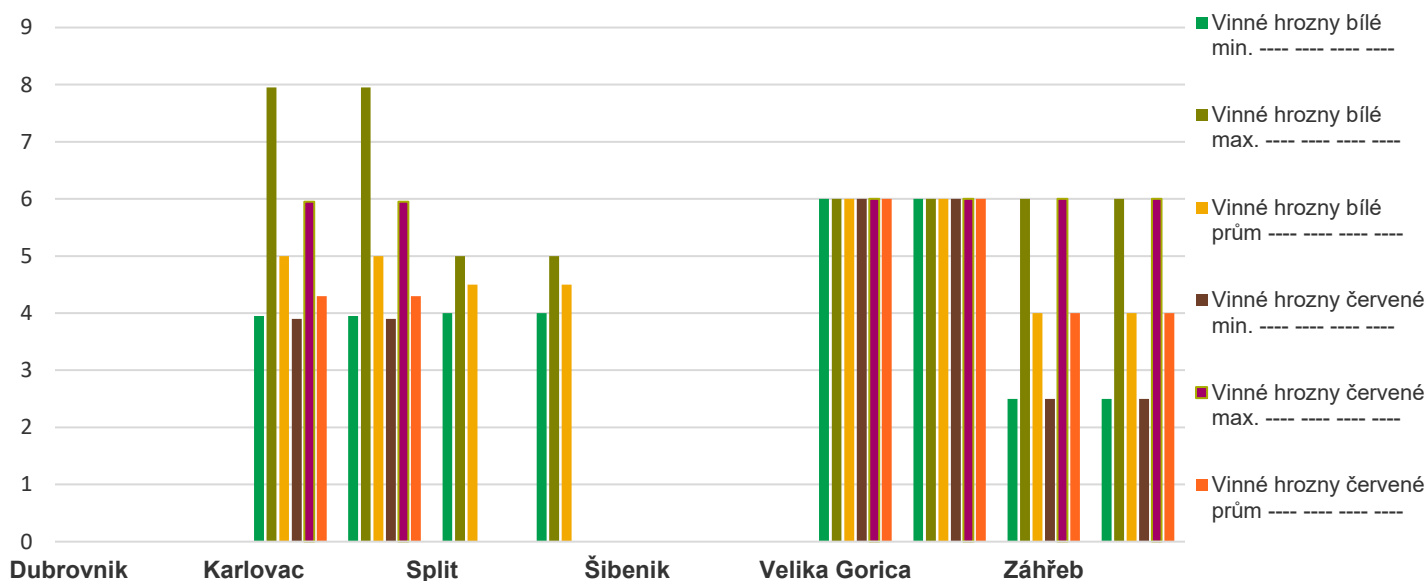

Pramen: Tržišni informacijski sustav u poljoprivredi - Tržište voće i povrće; <https://tisup.mps.hr/>

Vinařství mění strategii, přibývá odolných odrůd. Nejrozšířenější je Pálava a Merlot

Česká vinařství mění strategii. Nové hektary nepřibývají, ale přibývá odolných odrůd i investic do obnovy vinic. Data za rok 2025 ukazují posun od rozšiřování ploch k jejich cílené přestavbě.

Restrukturalizace a modernizace stávajících vinic se stávají hlavní cestou k udržení kvality a konkurenceschopnosti českého vinařství, uvádí Ústřední kontrolní a zkušební ústav (ÚKZÚZ) i samotní vinaři.



Podle dat ústavu v roce 2025 bylo v Česku evidováno celkem 16 945 hektarů vinic, které obhospodařovalo 12 242 pěstitelů. Kvóta pro novou výsadbu stanovena na 173,3 hektarů nebyla plně využita a o povolení požádalo 98 vinařů a bylo jim přiděleno 52,39 hektarů. Celkem vinaři vysázeli 216,39 hektarů nových vinic, což je o 92,81 ha více než v roce 2024.

Mezi nejrozšířenější bílé odrůdy patří Pálava (18,27 ha), Rulandské šedé (15,48 ha) a Ryzlink vlašský (14,11 ha). Z modrých odrůd vede Merlot (8,98 ha). Mezi PIWI odrůdami (z německého „pilzwiderstands-fähige Rebsorten“ – zkratka pro označení skupiny odrůd révy vinné odolných proti houbovým chorobám), se nejvíce pěstuje Solaris (13,93 ha). Celkem vinaři vyklučili 302 ha vinic, z toho 118 ha bylo určeno k opětovné výsadbě. Průměrné stáří nejvíce pěstovaných odrůd dosahuje 22,5 roku.

Na konci roku 2025 čítaly vinice s PIWI odrůdami 1 080 ha, tedy o 76 ha více než v předchozím roce, přičemž nejčastější odrůdou je Hibernál s 434 ha. Největší vinařské obce jsou Velké Bílovice (776 ha), Valtice (537 ha) a Mikulov (509 ha), v Čechách dominuje Mělník se 109 ha. Pro rok 2026 je stanovena kvóta nové výsadby 169,8 ha.

Restrukturalizace místo expanze

Vinaři se stále více zaměřují na obnovu a modernizaci stávajících vinic místo jejich rozšiřování. Průzkum Vinařské unie, jejíž členové spravují přibližně pětinu českých vinic, ukazuje, že klíčem je promyšlená restrukturalizace.

„V současných podmínkách už není cestou další rozšiřování vinic, ale jejich promyšlená restrukturalizace. Ta umožňuje reagovat na klimatické změny, rostoucí náklady a proměny trhu a udržet konkurenceschopnost českého vinařství,“ říká Ondřej Beránek, prezident Vinařské unie.

Proměna probíhá postupně, obvykle na 10 až 30 procent ploch. Vinaři upravují vedení, spony, konstrukce vinic a odrůdovou skladbu, včetně zařazování PIWI odrůd vhodných pro ekologické pěstování. Investice směřují také do mechanizace vinic, tempo restrukturalizace však brzdí omezené investiční možnosti, nejistá návratnost a administrativní překážky.

Výsadba vinic v ČR v letech 2016 - 2025 (ha)

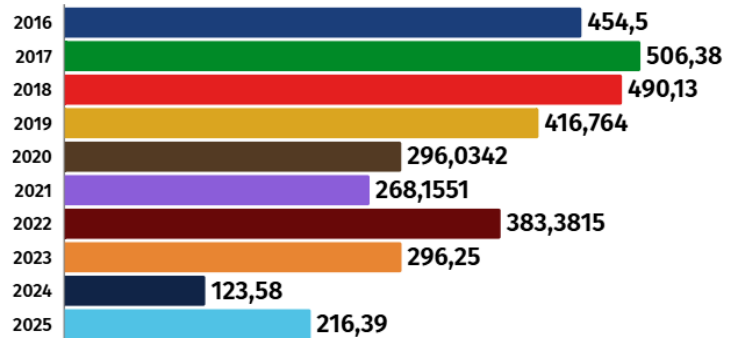

Zdroj: ÚKZÚZ, OIV

iDNES.cz

Trend PIWI odrůd pokračuje

Rozšiřování vinic se letos neočekává a nové výsadby jsou cílené a omezené. Vedle klasických odrůd se stále častěji objevují moderní PIWI odrůdy.

» str.10

Vývoj osázené plochy vinicemi v Česku (v tis. ha)

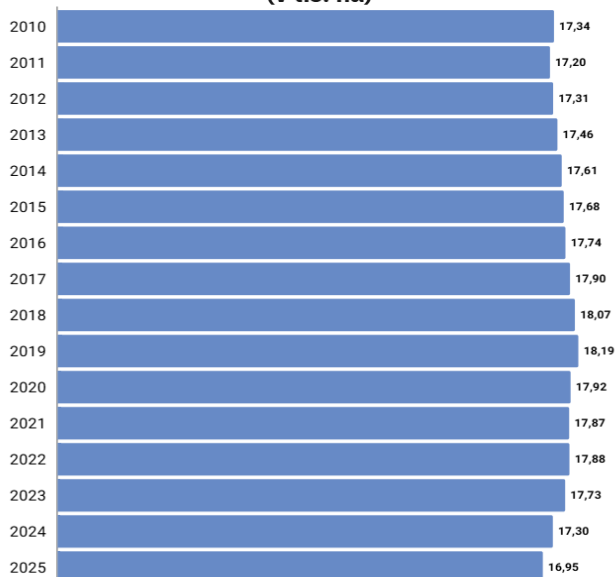

Zdroj: ÚKZUZ, OIV

iDNES.cz

„PIWI odrůdy vnímáme jako inovativní řešení pro budoucnost, nejen z hlediska ekologie, ale i ekonomiky. Máme vysazeno 32 hektarů a letos přibude dalších sedm hektarů,“ uvádí Petr Ptáček, vinohradnický manažer skupiny BOHEMIA SEKT.

V horizontu tří až pěti let vinaři plánují pokračovat v postupné proměně vinic a udržet stávající stav. „Chceme dosáhnout maximálního výnosu kombinací standardních a PIWI odrůd a případně zavést závlahu,“ dodává Petr Chaloupecký, ředitel Vinařství Lahofer.

Pramen: <https://www.idnes.cz/ekonomika>

Kurzy devizového trhu - Česká národní banka - platnost k 15.4.2026

1 EUR – 24.360 Kč

100 HUF – 6.673 Kč

1 PLN – 5.743 Kč

100 RSD* – 20,925 Kč

*Pozn. Kurz srbského dináru zveřejňuje ČNB vždy jednou za měsíc, tedy za duben 2026.

Vydavatel

TIS ČR, SZIF

Státní zemědělský intervenční fond
Ve Smečkách 33, 110 00 Praha 1

WEB: szif.gov.cz

Odpovědný pracovník

Ing. Tomáš Materna
vedoucí Oddělení agrární informatiky
tel.: 703 197 498
e-mail: tomas.materna@szif.gov.cz

Komoditní manager

Ing. Jiří Očenášek
tel.: 703 197 490
e-mail: jiri.ocenasek@szif.gov.cz
e-mail: tis.vino@szif.gov.cz

Rozmnožování anebo rozšiřování tohoto zpravodaje nebo jeho části jakýmkoliv způsobem je zakázáno, s výjimkou případů povolených autorským zákonem nebo předchozího písemného souhlasu TISČR SZIF. Údaje obsažené v tomto zpravodaji jsou pouze informativního charakteru a nemají závaznou povahu. Jejich citace je možná pouze s uvedením zdroje TIS ČR SZIF.